

**71-е Первенство по туризму обучающихся образовательных учреждений г. Москвы**

**Зеленоградский АО г. Москвы**

**ГБОУ школа №2045**



### **Паспорт маршрута**

пешего похода III степени сложности по Архангельской области

НП «КЕНОЗЕРСКИЙ»

совершенного с 02 января по 11 января 2016 г.

**Маршрутная книжка:** 177-04/2-014

**Руководитель:** Жаров А.В.

**Зам. руководителя:** Павлова Г.В.

**Адрес:** Москва, Зеленоград, корп. 1803, кв. 112

**Контактный телефон:** дом. 8(499)729-91-05

моб. 8-903-132-56-55

**Электронная почта:** Jarovav@yandex.ru

Маршрутно-квалификационная комиссия МосгорСЮТур рассмотрела отчет и считает, что поход может быть зачтен всем участникам и руководителю

Категория сложности: III степень сложности

Отчет хранить в библиотеке

МКК МосгорСЮТур

Москва, 2016

## ОГЛАВЛЕНИЕ

|  |    |
|--|----|
| 1. Справочные сведения о походе.....                                 | 3  |
| Общие сведения.....  | 3  |
| Фото группы.....   | 4  |
| Списочный состав группы.....   | 5  |
| 2.График движения.....   | 6  |
| График движения.....   | 6  |
| 3. Характеристика района маршрута.....                               | 7  |
| 4. Картографический материал.....                                    | 9  |
| Список картографического материала, вошедшего в состав паспорта..... | 9  |
| Обзорная карта на основе 1:50000.....                                | 10 |
| Карта маршрута в масштабе 1:50000.....                               | 11 |
| 5. Описание. Иллюстрации.....  | 15 |
| 6. Новизна.....  | 44 |
| 7. Интересные объекты и места.....                                   | 45 |
| 8. Рекомендации и выводы.....  | 56 |
| 9. Приложение.....   | 57 |
| DVD с материалами.....   | 57 |

**1. СПРАВОЧНЫЕ СВЕДЕНИЯ О ПОХОДЕ****1.1 Общие сведения**

|    |                     |  |
|----|---------------------|--|
| 1  | Учреждение          | ГБОУ школа 2045  |
| 2  | Округ               | Зеленоградский   |
| 3  | Район похода        | Архангельская область, НП «КЕНОЗЕРСКИЙ»  |
| 4  | Вид туризма         | Лыжный   |
| 5  | Категория сложности | III степень сложности  |
| 6  | Нитка маршрута      | г.Москва – г.Няндомы – г.Каргополь – обзорная экскурсия по Каргополю – Вершинино (Горы) - Усть-Поча – Рыжково -Федосова – Минина – Бухалово – Кривцово –Тарасово – Косицина – Тырышкина - Горбачиха-Видягина – Феодоровская – Думино – Масельга – Морщихинская - Кольцевой выход по "тропе предков" на Наглимозеро - Морщихинская — г.Няндомы - г.Москва |
| 7  | Протяженность       | Пройдено: 92 км. В зачет 89 км   |
| 8  | Продолжительность   | Общая (от Москвы до Москвы): 10 дней<br>Активная часть: 6 дней лыжная  |
| 9  | Сроки               | 02.01.2016 - 11.01.2016 г.   |
| 10 | Маршрутная книжка   | 177-04/2-014   |

## 1.2 Фото группы



Фото Жаров А.В. На Хиж-горе

**В первом ряду (слева направо):** Рачинский Фёдор, Миронов Даниил, Тюкин Павел, Ёлчина Милинда, Черемисина Людмила, Тронь Арсений, Черемисин Ярослав, Съедин Евгений, Безруков Алексей, Лазарев Егор, Джунжуров Илья

**Во втором ряду (слева направо сидят и лежат):** Тюкин Григорий, Малыгин Антон, Хлопянов Тимофей.

**1.3 Списочный состав группы**

|    | <b>Фамилия, имя</b>          | <b>Год рождения</b> | <b>Туристский опыт</b> | <b>Обязанности в группе</b> | <b>Участие в 1-м этапе</b> |
|----|------------------------------|---------------------|------------------------|-----------------------------|----------------------------|
| 1  | Жаров Андрей Викторович      | 01.02.1980          | 1 ЛР                   | Руководитель                | +                          |
| 2  | Черемисина Людмила           | 14.12.1980          | ПВД                    | Зам. руководителя           | -                          |
| 3  | Безруков Алексей Андреевич   | 10.08.2001          | 3 ст ПУ                | Краевед                     | +                          |
| 4  | Малыгин Антон Дмитриевич     | 02.04.2002          | ПВД                    | Штурман                     | +                          |
| 5  | Миронов Даниил Антонович     | 20.06.2001          | 3 ст ПУ                | Зав. питанием               | +                          |
| 6  | Рачинский Федор Денисович    | 22.04.2003          | 3 ст ПУ                | Рем. мастер                 | +                          |
| 7  | Тронь Арсений Игоревич       | 27.05.2002          | 3 ст ПУ                | Медик                       | +                          |
| 8  | Лазарев Егор Ильич           | 30.09.1999          | 2 к.с. ГУ              | Штурман                     | -                          |
| 9  | Черемисин Ярослав Васильевич | 25.06.2002          | 3 ст.ПУ                | Зав. снаряжением            | +                          |
| 10 | Джунжуров Илья Владленович   | 01.08.2002          | ПВД                    | Рем. мастер                 | -                          |
| 11 | Съедин Евгений Михайлович    | 26.12.2003          | ПВД                    | Печник                      | +                          |
| 12 | Ёлчина Милинда Андреевна     | 27.08.2003          | 3 ст.ПУ                | Фотограф                    | +                          |
| 13 | Хлопянов Тимофей Сергеевич   | 08.07.2003          | 3 ст.ПУ                | Фотограф                    | +                          |
| 14 |                              |                     |                        |                             |                            |
| 15 |                              |                     |                        |                             |                            |
| 16 |                              |                     |                        |                             |                            |
| 17 |                              |                     |                        |                             |                            |

**График движения**

| День пути | Дата  | Участок пути (от – до)  | Км    | Чистое ходовое время | Высота подъемов и спусков за день | Основные препятствия (кратко)   | Метеонаблюдения                           |
|-----------|-------|---|-------|----------------------|-----------------------------------|---|---|
| 1         | 02.01 | Москва – Няндомы  | -     | -                    | -                                 | -   | -   |
| 2         | 03.01 | Няндомы – Каргополь – Вершинино (Горы) – тренировочный выход  | 1,7   | 0.21                 | Подъем: 25<br>Спуск: 13           | Тропёжка глубиной 5-15 см, небольшие завалы, короткие спуски и подъемы. Замёрзшие озера.      | День:-20<br>Ночь:-23<br>Ясно              |
| 3(1)      | 04.01 | Усть-поча – Мыза – Рыжково – Федосово – Печихина – Минина   | 15,2  | 3.54                 | Подъем: 220<br>Спуск: 210         | Замёрзшие озера, тропёжка глубиной 10-15 см. Два крутых спуска и подъема. Неровности рельефа. | День: -19<br>Ночь: -20<br>Ясно            |
| 4 (2)     | 05.01 | Тырноволок – Бухалово - Тарасово  | 9,8   | 3.50                 | Подъем: 216<br>Спуск: 189         | Замёрзшие озера. Тропёжка глубиной не более 5 см.   | День: -19<br>Ночь: -20<br>Пасмурно        |
| 5 (3)     | 06.01 | Касицына – Тырышкина – Ведягина – р. Порженка – оз. Большое - Феодоровская – Думино – оз. Долгое                | 30,01 | 8.25                 | Подъем: 570<br>Спуск: 510         | Пересеченная местность с множеством спусков и подъемов. Буранка.                              | День: -22<br>Ночь: -21<br>Пасмурно. Снег. |
| 6(4)      | 07.01 | Оз. Долгое - Масельга   | 7,5   | 1.55                 | Подъем: 146<br>Спуск: 152         | Буранка, дорога.  | День: -14<br>Ночь: -15<br>Пасмурно        |
| 7 (5)     | 08.01 | Рад. Выход на Хижгору - Масельга - Морщихинская   | 10,7  | 2,15                 | Подъем: 203<br>Спуск: 201         | Дорога  | День: -18<br>Ночь: -22<br>Ясно            |
| 8 (6)     | 09.01 | Кольцевой выход: по тропе предков до Наглимозера – о. Большой – зал. Узкая Лахта – оз. Саргозеро - Морщихинская | 17,0  | 3,51                 | Подъем: 204<br>Спуск: 175         | Тропёжка глубиной 5-10 см. Буранка.   | День: -23<br>Ночь: -22<br>Ясно            |
| 9         | 10.01 | Переезд: Морщихинская – Лядины – Каргополь - Няндомы  | -     | -                    | -                                 | -   | -   |
| 10        | 11.01 | Прибытие в Москву   | -     | -                    | -                                 | -   | -   |

Данные о расстоянии, ходовом времени, подъемах и спусках представлены на основании треков GPS и обработки данных в программе Garmin Basecamp

*Общая протяженность активной части маршрута 92 км  
Общий перепад высот 3034 м.*

### 3. КРАТКАЯ ХАРАКТЕРИСТИКА РАЙОНА ПОХОДА

Среди дремучих лесов и болот северо-западной России чудесным образом сохранилась частичка легендарной, давно ушедшей в сказки и былины, древней Руси. Это **Кенозерский национальный парк** – особо охраняемая природная территория, один из последних островков исконного русского жизненного уклада, культуры, традиций, выдающийся образец североевропейского культурного ландшафта. По этим живописным местам мы и спланировали наш маршрут.

**Рельеф.** Надо понимать, что вся территория парка раньше была покрыта ледником. Отсюда и широкое распространение ледниковых форм рельефа, представленные слабохолмистыми моренными равнинами с большим количеством озер между ними. Не раз мы скатывались с довольно крутых гор, что не могло не радовать дух и требовало хороших навыков катания, чтобы не упасть. Озера, в свою очередь, позволяли более быстро преодолевать рельеф, но путь по ним требовал соблюдения правил осторожности и внимательности.

**Населенность.** На всей территории парка площадью 140 тыс. га проживает 2,5 тысячи человек. Скорее всего основная масса населения приезжает сюда летом. Зимой села пустуют. На протяжении всего маршрута людей встретили лишь однажды. Это были рыбаки, которые приехали на зимнюю рыбалку.

**Дороги.** На протяжении основной части маршрута дороги отсутствуют. Лишь из Масельги в Морщихинскую идет хорошая автомобильная дорога, связывающая два этих важных населенных пункта. Но есть хорошая подмога туристам лыжникам, из Ведягина в Морщихинскую идет «Транскенозерская тропа», традиционно, она укатывается буранами. В итоге половина маршрута шла либо по заснеженным просторам лесов, либо по озерам, где приходилось тропить, а вторая половина был облегчена передвижением по буранным следам.

**Ночлег, дрова, вода.** На протяжении маршрута в некоторых местах (Думино, Масельга, Морщихинская) есть возможность ночевать в домиках, мы воспользовались этой возможностью. Однако, первые два дня группа ночевала автономно и самостоятельно, все как положено: палатка, двойные спальники, печка с возможностью готовить внутри палатки, утренние сборы... Дрова есть повсеместно. Вода – топили снег.

**Продукты.** Возможность пополнения продуктов есть только в начальной и конечной точке маршрута. На протяжении самого маршрута магазинов нет ни зимой, ни летом.

**Средства связи.** На территории Парка действует только один оператор – Северо-Западный МегаФон. Приобрести sim-карты и пополнить баланс зимой можно только в Каргополе или в Плесецке. Устойчивая мобильная связь только в д. Морщихинская, Вершинино, Поча, Усть-Поча, на остальной территории Парка мобильной связи нет.

**Медицинская помощь.** В деревнях Морщихинской, Вершинино и в поселке Поча находятся фельдшерские пункты, где можно получить первую медицинскую помощь. Но они работают не ежедневно, поэтому, рассчитывать на их помощь не приходится.

**Деньги.** Банкоматов, отделений Сбербанка или других банков, а также пунктов обмена валюты на территории Парка нет. Деньги надо брать наличкой.

#### **Размещение в домиках.**

1. В Парке нет круглосуточных администраторов по размещению, поэтому о времени своего заезда необходимо договориться заранее, лучше всего за несколько месяцев! За несколько дней до своего заезда обязательно позвонить сотрудникам в Парке. Администратор Плесецкого сектора парка 8 921 477 90 03 или 8 (81832) 4-93-47, администратор Каргопольского сектора парка 8 921 477 90 75 или 8 (81841) 31-6-97. Расчетный час в гостиницах и гостевых домах в д.д. Вершинино, Морщихинская 12.00.

2. В деревнях, расположенных на территории Кенозерского национального парка, возможны временные отключения электроэнергии. В связи с этим по независящим от них причинам возникают проблемы с отоплением гостиниц, подогревом воды в душевых, а также работой бытовых электроприборов (электроплитки, холодильники, чайники). Но эти проблемы касаются только Морщихинской и Вершинино. В остальных домиках на маршруте условия спартанские.

3. Уличное освещение в деревнях отсутствует.

**Транспорт.** Добраться до начальной точки маршрута и выехать с конечной точки можно только наняв заблаговременно транспорт самим. Рейсовые автобусы отсутствуют. Мы пользовались услугами фирмы «Лаче». Руководитель Радик Адонбаев, тел. 8-921-485-92-22, <https://vk.com/lachetur>

На пути до д. Вершинино Плесецкого сектора парка есть переправа через реку Онегу. Обычно через реку можно проехать по понтонному мосту, но бывают форс-мажорные ситуации, когда мост убирают и перебраться можно только на пароме! Информацию о состоянии переправы можно узнать по телефону (8182) 20-66-68 («Архангельскавтодор»). Переправа через Онегу платная.

### Сложные участки и их прохождение

Основными сложными участками на маршруте стали:

- 1) Движении по покрытым внутренним водоёмам
- 2) Спуски и подъемы
- 3) Густой подлесок и буреломы на некоторых участках движения по лесу

В первом случае, в первую очередь мы пытались всеми доступными способами выяснить особенности ледовой обстановки в районе, опрашивая как сотрудников парка, так и местных жителей. Также получали рекомендации у сотрудников спасательной службы парка. Информация нас успокаивала, так как стояли хорошие морозы...

При прохождении озер соблюдалась дистанция между участниками, но и не допускалось сильное растягивание, старались использовать уже готовые лыжи, буранки, которые часто были отмечены вешками. Проводилась визуальная оценка поверхности на наличие пятен, трещин, каждый участник имел индивидуальный спасательный фал, который участник должен был распустить при первой команде руководителя, по возможности участники носили с наружи нож, аналог рыбацких шилец. Согласно методическим рекомендациям, разработанными после трагедии группы МГТУ им. Баумана на Онежском озере 2009 года в группе была веревка, которая имела привязанную к ней палку «тарзанку», которая носилась у 3-4 участника группы. Вот ссылка на эти рекомендации: [http://fst-otm.net/news/rekomendacii\\_mkk\\_turistam\\_lyzhnikam/2009-11-02-18](http://fst-otm.net/news/rekomendacii_mkk_turistam_lyzhnikam/2009-11-02-18)

Во втором случае, при особо крутых спусках и подъемах применялась техника подъема «елочкой», на спусках торможение «шлюгом».

В третьем случае, осторожное движение группой с дистанцией 3-5 метров.



#### 4. КАРТОГРАФИЧЕСКИЙ МАТЕРИАЛ

##### Список картографического материала, вошедшего в состав паспорта маршрута

| № | Наименование                              | Масштаб  | Количество |
|---|---|----------|------------|
| 1 | Обзорная карта на основе 1:250000         | линейный | 1          |
| 2 | Карта маршрута по дням на основе 1:250000 | 1:50000  | 4 листа    |

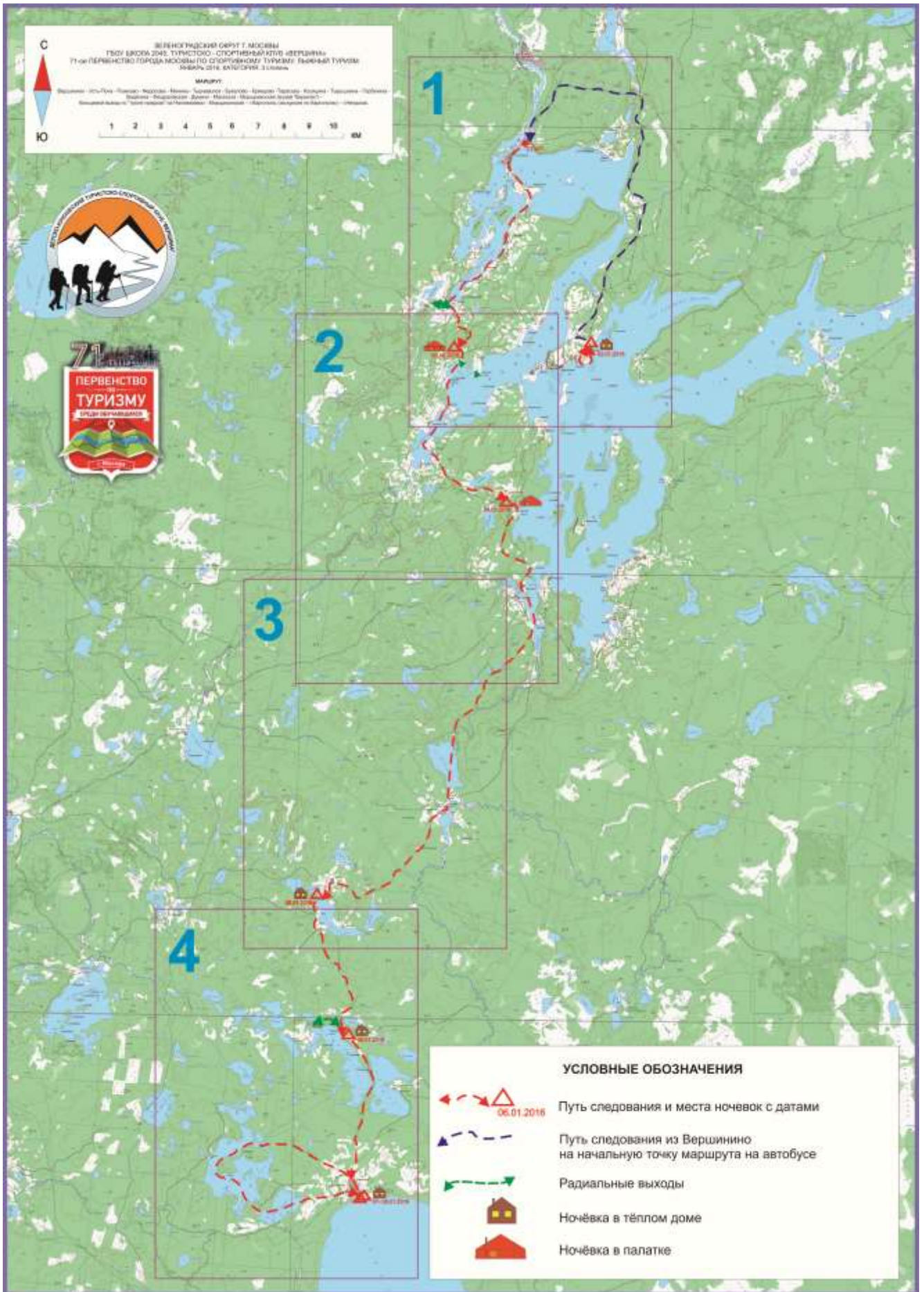

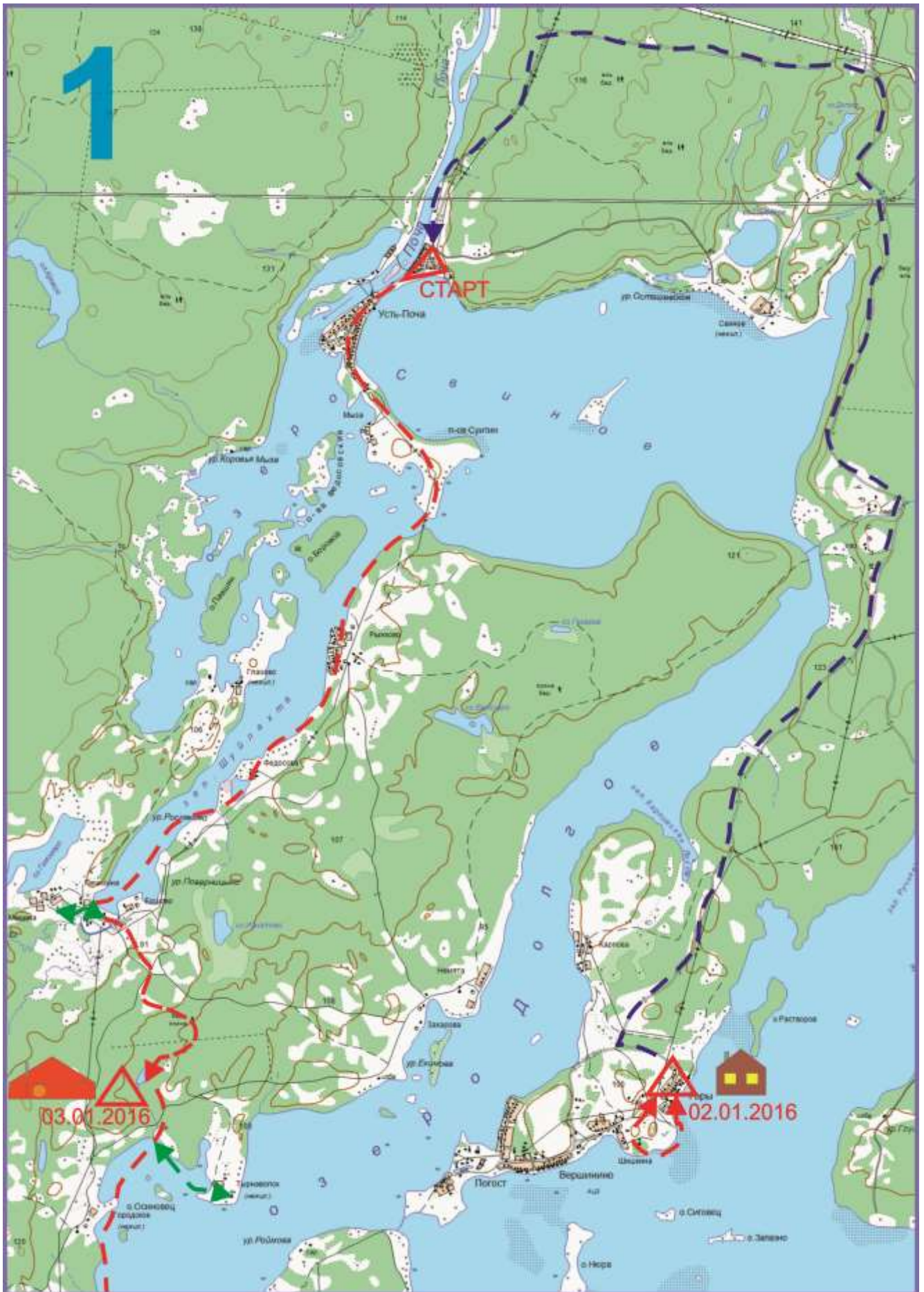



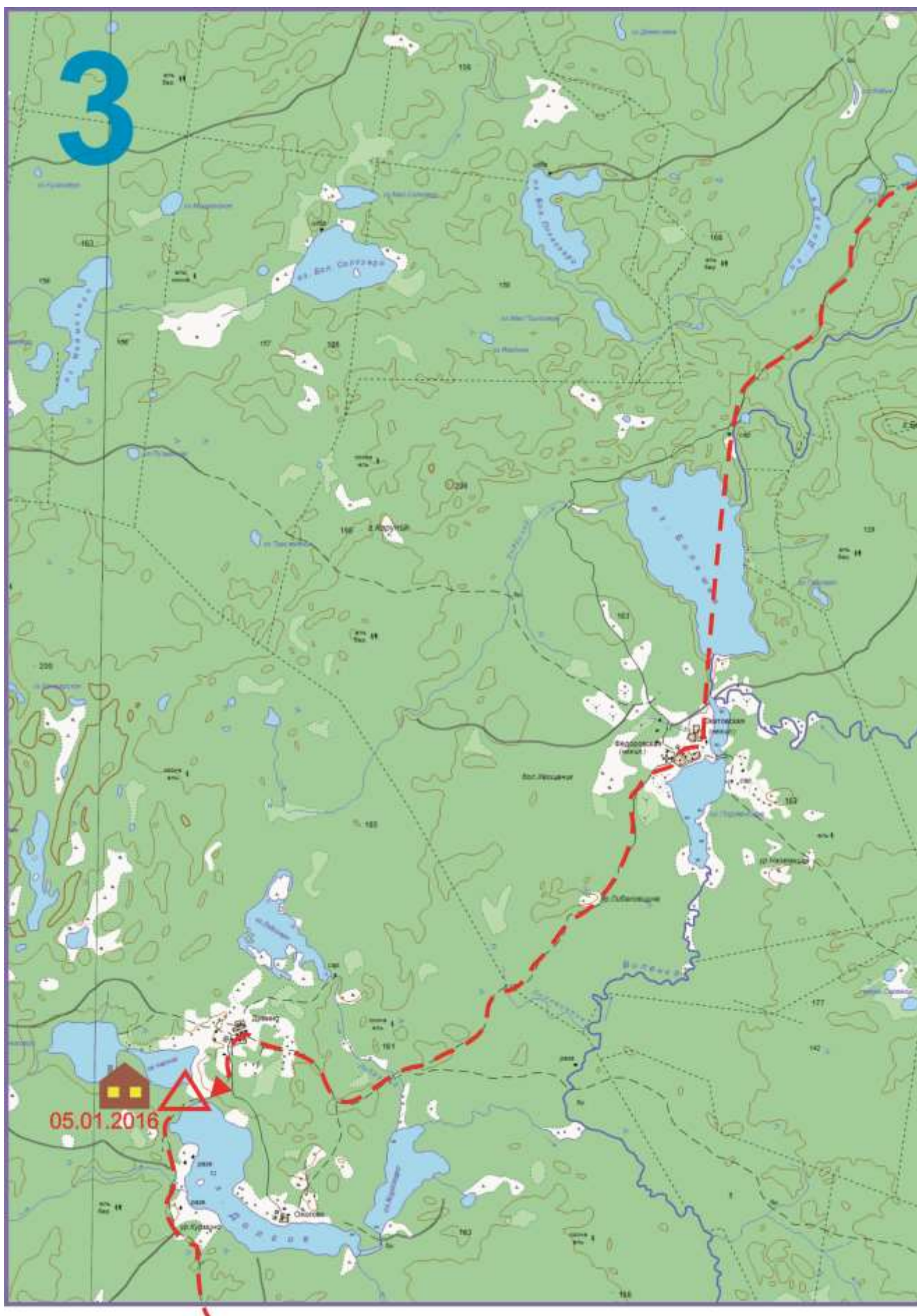



## 5. ОПИСАНИЕ И ИЛЛЮСТРАЦИИ

Заезд в район. Утром первого дня мы провели на обзорной экскурсии по городу Каргополь.



Благовещенская церковь. г. Каргополь.



Улицы города были пусты, редко проходили случайные прохожие... В городе жизнь будто остановилась не то по причине праздников, ни то ввиду сильного мороза, не то вовсе...



По окончании экскурсии мы побывали в центре народных ремесел «Берегиня». Там было уютно и тепло. Вся творческая жизнь города, похоже, сосредоточена в этом месте.







**Глиняный кабинет в музее.**



**Устная часть экскурсии. Нас поделили на группы.**

После 4 часового переезда, прибыли в д. Горы.



*Уютные комнаты.*



*Русская печь.*

Утром нас ждал переезд из д. Горы на начальную точку маршрута, в деревню Усть-Поча.



И почти сразу первая достопримечательность в соседней деревне Мыза.



*Часовня Александра Невского*

Мороз стоял крепкий, мы, не задерживаясь, в темпе, продолжали путь...



*Группа на пути к проливу между п-ов Суитин и д. Рыжково.*



*Рассвет. Тропежка. Гряды.*

В д. Рыжково мы обнаружили заброшенный открытый дом...



*Корзинка в заброшенном доме д. Рыжково*



*Миска из глины в том же доме...*



*Разрушенная комната дома, видны портреты, угол для икон, перевернутая скамья...*

На полу этого дома лежали открытки 60-7- годов.



*Поздравления с Новым годом, 8 марта, Октябрьскими праздниками...*



Пройдя часовню введения Пресвятой Богородицы во храм вышли в залив Шуйлахта...



**КЕНОЗЕРСКИЙ НАЦИОНАЛЬНЫЙ ПАРК**

**ЧАСОВНЯ ВВЕДЕНИЯ БОГОРОДИЦЫ ВО ХРАМ 1801 г.**  
**д. РЫЖКОВО**

ОБРАЩЕНИЕ ГОСУДАРСТВА

Часовня Введения Богородицы во Храм находится на территории деревни Рыжково. Часовня является памятником культуры, представляющим собой здание, выполненное в традициях народного зодчества. Здание имеет сложную форму, характерную для архитектуры этого периода. Часовня является одним из самых красивых объектов в деревне Рыжково. Она была построена в 1801 году и является одним из самых красивых объектов в деревне Рыжково. Она была построена в 1801 году и является одним из самых красивых объектов в деревне Рыжково.

The Chapel of Introduction of the Virgin Mary in the Temple of the 18th century. Ryjokovo village (near the State protection).

The Chapel of Introduction of the Virgin Mary in the Temple is situated on the edge of the village Ryjokovo. Before it was a sacred place, which is now almost disappeared. It was built in 1801 by the architect. The chapel is of traditional for Khibiny architectural solutions with various ornaments and a simple design.

The chapel is considered a great Christian building - introduction of the Virgin Mary to the Temple. It is considered almost as the 21st of November. Ryjokovo - "Ryjokovo" and "Ryjokovo".

The chapel of the Virgin Mary is well preserved. It has a number of historical and artistic value. It is a unique monument, which is a part of the cultural heritage of the village Ryjokovo.

В 2001 году часовня внесена в Единый Государственный реестр объектов культурного наследия (памятников истории и культуры) народов Российской Федерации. Часовня является одним из самых красивых объектов в деревне Рыжково.

**СБЕРБАНК РОССИИ** | Федеральное Агентство по туризму Республики Коми | Часовня в деревне Рыжково "Часовня Введения"

Пересекали пролив не отходя далеко от берега и через 1,5 км пришли в Федосово...



*Группа идет через залив Шуйлахта*



*В Федосово есть часовня Архистратига Михаила и живет художник, почти как отшельник. Немного поговорив с ним мы двинулись дальше. Впереди нас ждала д. Минина.*





*Группа вновь выходит на поверхность залива*



*От д. Минина открывается красивый вид на залив и д. Еришово*



*Радиально (200 м.) сходили к часовням в д. Минино*



Под конец дня, силы стали нас покидать



И мы поставили лагерь



Это была первая ночевка группы в этом походе. Температура была более – 25 градусов. Это было испытание! Но все было сделано весьма быстро и организованно. Ужин и завтрак готовили внутри палатки на специальной печке. Печка раскалилась до красна и всем было тепло. Ночью не топили, так как были шиты специальные двойные конверты.



*Утренние сборы*

Проломившись от места ночевки через лес, мы вышли к месту нежилой деревни Тырnavолок.



*Нежилые строения в д. Тырnavолок*



*Проходим через деревню Бухалово*



*Мороз не ослабевает! Психологически и физически тяжело. Но ребята терпят отменно. На стоянках садиться не хотят... Так как быстро остывают.*



*Пересекаем залив Тамбич-Лахта и уходим через лес в сторону Тарасово*

Не доходя 300 метров до Косицино встаем на вторую ночевку.



*Вторая ночевка.*

Несмотря на сильный мороз дети держатся бодрячком...



*Настроение отличное!*

Утром, почти сразу вышли в Косицино по хорошей дорожке



*Идем мимо часовни Афанасия многомилостивого..*



*Преодолеваем спуски и подъемы*



Пройдя д. Горбачиха и преодолев залив выходим в д. Видягина



*Д. Горбачиха*

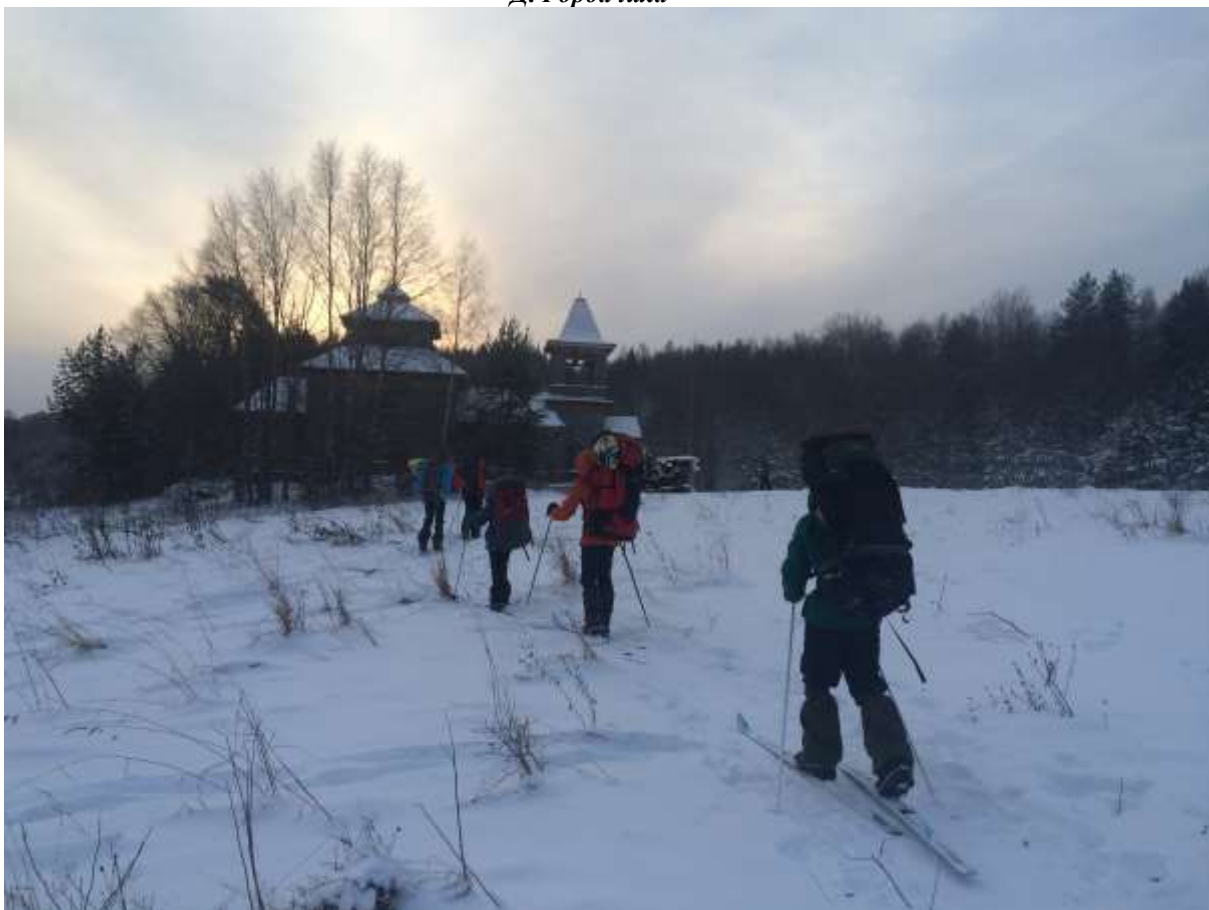

*Д. Видягина*

Дальше до конца маршрута следуем по Транскенозерской тропе.





# КЕНОЗЕРСКИЙ НАЦИОНАЛЬНЫЙ ПАРК

## ТРАНСКЕНОЗЕРСКАЯ ТРОПА



**Транскенозерская тропа - это радиальный многодневный водно-пешеходный маршрут. Протяжённость 27 км. Маршрут проходит по исторической дороге, по которой шло освоение территории древними новгородцами в 12-14 вв., и включает в себя различные объекты: культурный ландшафт с комплексами деревень Думино, Порженское, Видягино, Горбачиха, замечательные архитектурные памятники гражданской и культовой архитектуры, знаменитые кенозерские «священные» рощи.**







**1** Деревня Масляца. По легенде «Масляца» - масляные травы, так обычно называли полевые, дикорастущие на влажных почвах полей и лугов травы. Сохранив их даже до 1918 г. в долине Пш. Масляца - село другой деревни (14 дворов, около 100 жителей). В 1871 г. здесь открыл первый завод фотопластинок братья еврейской семьи А.В. Гельберман. Деревня Масляца расположена в окрестках сел: Луды, Битсы, Сани, Масляцкое, Бельно. Здесь обильно произрастают голубикий, орешник, рябина, ель, ель, сосна, берёза. На территории деревни сохранились парк и аллея, аллея Видягина, каровые водоросли. В историческом парке на территории деревни сохранился парк построена в стиле английской парковой архитектуры. Здесь сохранились места отдыха и курортного оздоровления.

**2** Памятник «Душата» и «Светлая». Памятник на кладбище Душата. Мемориальный комплекс на территории 18 кв. и состоит из трёх элементов: Душата, Светлая, Александровская. Сохранился памятник «Душата» - деревянный сарай в виде часовни. Рядом в долине находится часовня, в д. Душата - деревянная церковь Троицкой Богородицы. Вокруг были построены в 1918 г. усадьбы в д.р. 200. Ныне деревня не сохранилась.

**3** Видягинский сад. Видягинский сад - сад в деревне Видягино. В саду сохранились остатки старого сада, в саду можно увидеть парк-ландшафт, в саду сохранились остатки старого сада. Видягинский сад - сад в деревне Видягино. В саду сохранились остатки старого сада, в саду можно увидеть парк-ландшафт, в саду сохранились остатки старого сада.





**4** Деревня Думино. «Священная роща». Когда-то деревня Думино - село Водыно из дачнокурортных деревень, стояло на границе территории дачного участка в деревне Видягино. Мемориальный комплекс в деревне Думино. Мемориальный комплекс в деревне Думино. Мемориальный комплекс в деревне Думино. Мемориальный комплекс в деревне Думино. Мемориальный комплекс в деревне Думино.

**5** Памятник в Порженском и Порженское кладбище. Памятник в Порженском и Порженское кладбище. Памятник в Порженском и Порженское кладбище. Памятник в Порженском и Порженское кладбище. Памятник в Порженском и Порженское кладбище.





**6** Деревня Порженское. Архитектурный ансамбль здания 1918 г. За домом сохранился сад и садик в саду и садик в саду. Деревня Порженское. Архитектурный ансамбль здания 1918 г. За домом сохранился сад и садик в саду и садик в саду.

**7** Деревня Порженское, ограда кладбища. Ограда кладбища в 1918 г. Ограда кладбища в 1918 г. Ограда кладбища в 1918 г. Ограда кладбища в 1918 г. Ограда кладбища в 1918 г.

**8** Деревня Порженское, кладбище. Кладбище в деревне Порженское. Кладбище в деревне Порженское. Кладбище в деревне Порженское. Кладбище в деревне Порженское. Кладбище в деревне Порженское.







**9** Деревня Порженское, курортное здание. Курортное здание в деревне Порженское. Курортное здание в деревне Порженское. Курортное здание в деревне Порженское. Курортное здание в деревне Порженское. Курортное здание в деревне Порженское.

**10** Деревня Порженское, памятник «Видягинский сад». Видягинский сад в деревне Порженское. Видягинский сад в деревне Порженское. Видягинский сад в деревне Порженское. Видягинский сад в деревне Порженское. Видягинский сад в деревне Порженское.

**11** Мемориальный комплекс в Порженском. Мемориальный комплекс в Порженском. Мемориальный комплекс в Порженском. Мемориальный комплекс в Порженском. Мемориальный комплекс в Порженском.

**12** Курортный сад, курортное здание. Курортный сад и курортное здание в деревне Порженское. Курортный сад и курортное здание в деревне Порженское. Курортный сад и курортное здание в деревне Порженское. Курортный сад и курортное здание в деревне Порженское. Курортный сад и курортное здание в деревне Порженское.

**13** Деревня Видягино (Видягинский сад). Видягинский сад в деревне Видягино. Видягинский сад в деревне Видягино. Видягинский сад в деревне Видягино. Видягинский сад в деревне Видягино. Видягинский сад в деревне Видягино.

Транскенозерская тропа представляет из себя зимой буранный след, но движение по ней не простое, так как много подъемов и довольно крутых спусков.



Д. Феодоровская с ее замечательным Порженским погостом мы прошли в полной темноте.



Шел сильный снег. Но группа не хотела останавливаться, так как впереди нас ждала ночевка в домике в д. Думино.





*В д. Думино очень живописные окна*



*Деревня не жилая, но она поражает своей сохранностью и одновременно заброшенностью*

После ночевки в Думино в тепле, мы шли радостные, так как переход был не большой, по буранке, и нас вновь жала ночевка в тепле. В деревне Масельга в доме Виталия.



*Группа на пути из д. Думино в д. Масельгу*



*Вечерет в 16.00*

В Масельгу пришли вечером. Очень красивая деревня!



*Д. Масельга.*



*Ночевали в доме Виталия.*



*Д. Масельга. Дом Виталия.*



*И небо над нами*



Утром радиально скатались на Хижгору.



И по перемычке водораздела между Белым и Балтийским морем дошли до д. Морщихинской.



*Беломоро-Балтийский водораздел*

В Морщихинской мы ночевали в доме Рыбака. Очень уютное место. Есть все удобства. Здесь мы ночевали два дня, так как нам предстоял радиальный выход по тропе предков.



*Елка, приятная атмосфера Рождества, утварь и снасти...*



*Обеденный зал*

По тропе предков за световой день мы преодолели 17 км осмотрев ее достопримечательности. (см. раздел Интересные объекты и места)



*Идем по буранке по Наглим озеру.*



*Лодки на Саргозере.*

Переночевав в избе рыбака второй раз, на утро мы выехали в Няндому, откуда благополучно уехали в Москву.

## 6. НОВИЗНА

В целом район умеренно посещается туристами лыжниками. Он удобен с точки зрения построения маршрута и насыщен интересными объектами. По имеющейся информации Московские туристы бывают там в среднем раз в 3-5 лет. Стоит отметить, что особенно часто район посещают туристы лыжники студенческого возраста. В свою очередь детские группы бывают в районе сравнительно редко, а в линейном стиле, т.е. полноценном прохождении именно маршрута в этом районе информации найти не удалось.

В этот раз на пути мы встретили всего одну группу, как оказалось из Москвы, за весь период похода.

С точки зрения стандартности или не стандартности планирования маршрута можно сказать следующее: маршруты в этом районе планируются либо из Плесецкого сектора парка в Каргопольский (с севера на юг), либо наоборот. В первом случае варианты начала похода могут быть различны, во втором, нет. Это связано с наличием населенных пунктов в начале и конце маршрута и возможностью подъезда и выезда... За отсутствием статистики и достаточного количества отчетов по этому району можно сказать, что поход обладает относительной новизной, так как как минимум одна группа, ходившая по подобному маршруту нам известна, но ходила она 5 лет назад.

## 7. ИНТЕРЕСНЫЕ ОБЪЕКТЫ И МЕСТА

Велика Россия. Великолепны ее пейзажи и уникальна ее культура. Но корни и истоки ее сохранились только на Севере. Истинная жемчужина Европейского Севера - Кенозерье. Здесь до наших дней сохранились древнейшие традиции - живые свидетели великой русской культуры. Ниже перечислены объекты, которые мы воочию увидели, преодолевая наш непростой маршрут.



*Часовня Александра Невского в д. Мыза*

Координаты: 62° 8'35.35"С, 38° 9'50.90"В

Подробнее можно найти здесь: <http://kenozherjelive.ru/myza.htm>



*Часовня Введение Пресвятой Богородицы во храм и Рождество Иоанна Предтечи. 1801 г. с расписным "небом" конца XIX века в д. Рыжково*

Координаты: 62° 7'26.19"С, 62° 7'26.19"С

Подробности можно найти здесь: <http://kenozeljive.ru/ryjkovo-2.html>



*Часовня архистратига Михаила, конец XVIII - начало XIX в Федосово*

Координаты: 62° 6'47.85"С, 38° 8'26.30"В

Подробности можно найти здесь: <http://kenozeljive.ru/fedosovo.htm>



*Казанской Божией матери, построена в начале XIX в. в д. Минино*

Координаты: 62° 6'0.91"С, 38° 6'3.91"В

Подробности можно найти здесь: <http://kenozerjelive.ru/minino-2.html>



*Часовня в Тыр-Наволоке, посвященная Диодору Юрьегорскому, основателю Троицкого монастыря на Юрьвой горе, что севернее Водлозера. Она построена не позднее 40-х годов XIX*

Координаты: 62° 4'25.22"С, 38° 8'12.40"В

Подробности можно найти здесь: <http://kenozeljive.ru/trnavolok-2.html>

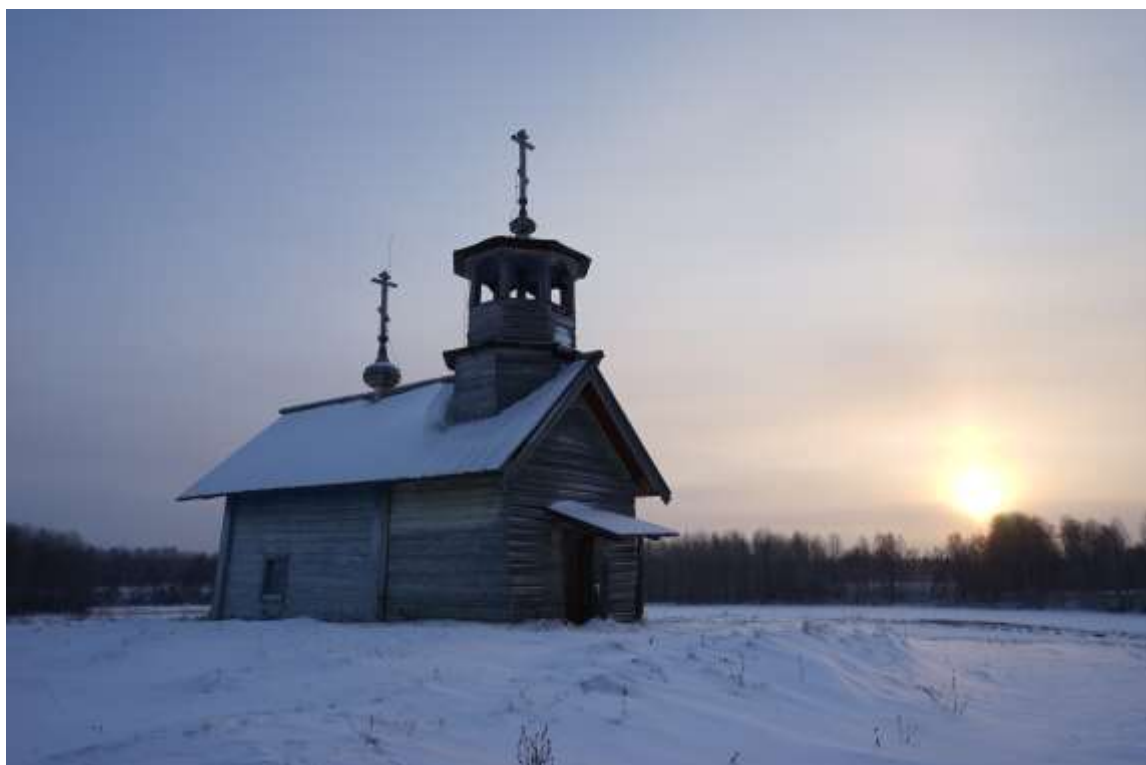

*Стройная приветливая часовня Николая Чудотворца конца XVIII-начала XIX в.в Бухалово*

Координаты: 62° 3'36.59"С, 38° 6'37.70"В

Подробности можно найти здесь: <http://kenozeljive.ru/buhalovo-2.html>





*В деревне Видягина. Храм освятили во имя апостола Андрея Первозванного 1 июля 1899 г.*

Координаты: 61°58'46.09"С, 61°58'46.09"С

Подробности можно найти здесь: <http://kenozerjelive.ru/vidjagino-2.html>



*Часовня освящена во имя Афанасия Многомилостивого в Косицино*

Координаты: 62° 1'27.63"С, 38°10'2.35"В

Подробности можно найти здесь: <http://kenozeljive.ru/tarasovo-2.html>



*Церковь Александра Свирского на Хиж-горе в Масельге. 1871 г.*

Координаты: 62° 1'27.63"С, 38°10'2.35"В

Подробности можно найти здесь: <http://kenozeljive.ru/reshetnikov-hizhgora.html>

В неповторимом ландшафте деревни Масельга, рядом с водоразделом Атлантического и Северного Ледовитого океанов, на площади около 5 га расположился Архитектурный парк «Кенозерские бирюльки». В экспозиции представлены уменьшенные копии историко-архитектурных памятников, ныне утраченных или находящихся в аварийном состоянии



*Вот такие маленькие домишки)*

На пути из Масельги в Моршихинскую мы прошли Беломоро-Балтийский водораздел, который имеет вид природной гряды (Масельгская гряда), разделяющей два равноуровневых озера – Масельгское и Вильно. Высота гряды от 3 до 10 метров (а кажется, что и больше), длина межозерной части около двух километров. Склоны гряды крутые и заросли смешанным лесом. На дороге, идущей по вершине гряды, установлен памятный знак – дерево-«арфа» с вырезанной надписью «Беломоро-Балтийский водораздел».

Также имеется как символ водораздела высокий столб с коромыслом, на концах которого висят два ведра.

Координаты: 61°48'45"N 38°3'29"E



*Беломоро-Балтийский водораздел*

Из Моршихинской мы совершили 17 км переход по тропе предков

# КЕНОЗЕРСКИЙ НАЦИОНАЛЬНЫЙ ПАРК

## ЭКОЛОГИЧЕСКАЯ ТРОПА

# ТРОПА ПРЕДКОВ



**Тропа предков - кольцевой водно-пешеходный маршрут. Это историческая тропа рыбаков и охотников, монахов-отшельников, паломников и путешественников. Вам предстоит проплыть и пройти 15 км, из которых 5 - по озеру на вёсельных лодках, 10 - по лесной тропе. Вы сможете испытать себя в условиях таёжного леса, преодолеть водные преграды и сложные переходы через болота, познакомиться с историко-культурными и особенностями и примечательными природными объектами.**













- 1 **Культовый «Николин камень» 12-14 вв.** Особым почитанием среди рыбаков, охотников, местных жителей Лешимозера пользуется культовый «Николин камень». На вершине валуна находится выемка с дождевой водой, которая считается «божьем даром» Николая Угодника и является объектом поклонения. Паломники до сих пор умываются здесь святой водой и оставляют денежные пожертвования. Паломники до сих пор умываются здесь святой водой и оставляют денежные пожертвования. По распространённому убеждению «Николин камень» обладал чудодейственной целебной силой и привлекал большое количество верующих.
- 2 **Поклонный крест.** Поставлен жителями д. Моршихинской в 1999г. Рядом с крестом возлегли находятся более ранние кресты, также установленные местными жителями на месте спящей часовни Св. Николая Чудотворца.
- 3 **Заподсеченные деревья.** Подсечка деревьев с целью получения смолы (живицы) долгое время являлась одной из форм прикладного использования дерева и предшествовала собственно рубке. Подсечка деревьев на территории Парка велась до 1989г. Подсечка велась без контроля со стороны работников лесного хозяйства в неответственных для этого местах с применением неразрешённых стимуляторов (серная кислота) и нарушением норм нагрузки стволов каррами. С образованием в 1991г. Кенозерского национального парка, подсечка деревьев на его территории категорически запрещена.
- 4 **Наглимозеро. Последний житель Наглимозера.** Озеро имеет сложную береговую линию и более 15 островов, площадь которых составляет 0,97 кв. км, площадь зеркала 670 га. Рельеф дна неровный, характерно наличие мелководий с резким перепадом глубин. В южной части озера максимальная глубина 28 метров, в северной части - 6-7 метров, средняя глубина Наглимозера - 3,5 м. Вода из Наглимозера попадает через реки Колоту и Водлу в ери. Основной промысловой рыбой является ряпушка, отличающаяся удивительно выделенной величиной - до 20 см в длину при весе до 100 г. Максимальная длина 1994 г. прожилка наглимозерской ряпушки зарегистрирована - 29 см при весе 350 г. Здесь до Наглимозера им построены дом, баня, причал для лодок и др. хозяйственные постройки. На принадлежащие в настоящее время национальному парку. В начале 18 в. в шаршаванной роще. Никто не имел права проходить здесь рубку. Наказание - смертная казнь или ссылка в Сибирь.
- 5 **Остатки рожавого моста.** Здесь в 19 в. был построен рожавый мост для сообщения между Наглимозерской пустошью и Лешимозером приходом (остатки этого моста вы можете увидеть на дне водоема).
- 6 **Наглимозерская (Аглимозерская) пустошь, сер. 17 в.** Пустыня, основана иноком монашествовавшим в 1636 г. В разное время в пустыню приезжали от 2 до 5 Сапегов, Николаев. В 1811 г. на месте старой церкви Неполомной Кулины с придельной иконой и во имя иконы Божьей Матери Неполомной Кулины, возводятся каменная церковь с Наглимозерской пустоши были разрушены. Сейчас на месте пустыни - деревянные поленные кресты, над фундаментами церкви и колокольни, да остатки деревянной монастырской кухни березуозера.
- 7 **Велик 12-16 вв., канал 19 в., Саргозеро.** Место одного из древних волоков, по которому шло освоение территории Лешимозера в 15 - 16 вв. В дальнейшем этот волок использовался рыбаками и охотниками. Для удобства сообщения этот волок служивший для транспортировки лодок. Был вырыт канал (каналы) длиной 1 км, максимальная и составляет 5%. У берега растут кубышка и камыш, гудучка - раст. На болоте много ирисов. На болоте можно наблюдать цветение орхидных, в частности, ятрышника. Напомним, что произрастали на территории Писка орхидные виды: охридский и охраняемые виды растений и занесены в Красные книги РФ и Архангельской области.



Вот некоторые объекты, которые мы повстречали на тропе предков.



*Смотровая вышка*



*Укрытие крестьянина*



*Поклонный крест*

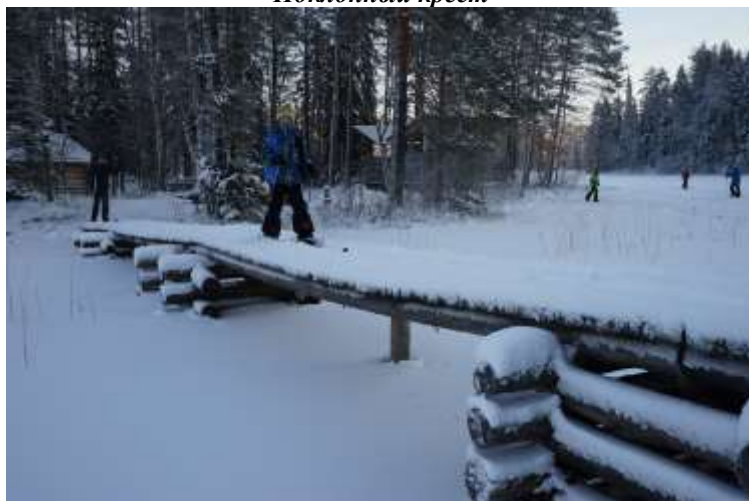

*Остатки ржевского моста*

На пути в Няндому нас завезли в д. Лебяны. Начальная школа в Лебянах, много лет существовавшая в небольшом деревянном доме, в январе 2011 года закрылась: государство перестало выделять деньги на содержание здания. Как десятки и сотни других школ по всей стране, Лебянская школа была малокомплектной: в селе с населением около семидесяти человек обучалось десять детишек. Здание теперь работает только как музей. Бывший преподаватель школы является основателем музея. Это замечательная женщина, победитель всероссийского конкурса педагогов прививает всем своим существованием любовь к этому краю и раскрывает перед путниками историю, традиции и культуру народов севера России.



## 8. РЕКОМЕНДАЦИИ И ВЫВОДЫ

### Рекомендации

Маршрут пройден группой по графику, без изменений пути, в полном составе.

**Нитка маршрута** спланирована так, чтобы максимально логично пройти из Северной части парка в южную, посетив, таким образом, большое количество исторических объектов. Стоит отметить, что в начальной части маршрута нет возможности ночевать в домиках, и группа два дня ночевала в полевых условиях, что являлось хорошей практикой для более сложных походов и давало возможность ребятам «хлебнуть» лыжного туризма по полной программе. Также начальный участок маршрута наиболее сложный в плане передвижения и ориентирования. Но начиная с д. Косицина, все чаще появляются буранки, движение становится проще и быстрее. Также появляется возможность ночевать в домиках. Что помогает ребятам на маршруте в случае сильных морозов и мотивирует преодолевать расстояния, а также делает жизнь более комфортной для новичков.

На территории парка размещается более 200 озер, живописные берега и очертания которых, в сочетании с прилегающими холмисто-грядовыми ландшафтами, наглядно демонстрируют ледниковый период в геологической истории севера Восточно-Европейской равнины. Но, в свою очередь, озера требуют осторожного, внимательного, технически грамотного передвижения. Нужно планировать запасные варианты движения группы на случай теплой зимы и невозможности идти по озерам. Стоит отметить что в хорошие морозы и при наличии крепкого льда движение по озерам оптимально в плане экономии сил и времени. Леса сильно замусорены и движение по ним при малом количестве снега затруднено буреломами, а при большом количестве снега – глубокой тропёжкой.

**Особенности подготовки к походу.** К походу была куплена новая палатка зима с тентом. Из Екатеринбурга заказана печка с канами, которая позволяла готовить внутри палатки, что экономит силы, время и дает тепло. Лыжи были куплены в Турине. Это были пластиковые лыжи «Турист» с насечкой. Для начального уровня туризма вполне подходящая цена и качество у этих лыж. Спальники были сшиты у одной известной портнихи – лыжницы в Москве. Это были двойные конверты вместимостью по 4 – 5 человек. Коврики для сна - брали по 2 тонких ижевских коврика, клали их внахлест и застилали качественно все дно палатки почти в два слоя.. Все участники похода имели бахилы с резиновыми колошами, балаклавы, теплые перчатки и по возможности верхонки, так как температура может опускаться до 30 градусов мороза и ниже... GPS был всегда включен и писал трек. В него была загружена карта местности приложенная в этом отчете. Обязательно наличие фонариков налобных и запасного комплекта батареек к нему, так как световой день в январе очень короткий.

Билеты до Няндомы нужно брать заранее. Мы сталкивались с их малым количеством и имели проблемы.

В целом район очень интересен с познавательной точки зрения, а также дает хороший лыжный опыт участникам, так как максимально по своим характеристикам приближен к взрослому лыжному туризму.



# **DVD**

## Паспорт, фотографии, карты