

Центральная Секция Туризма МАИ (ЦСТ МАИ)



ОТЧЕТ О ГОРНОМ ПОХОДЕ 1 к.с. ПО ЗАПАДНОМУ КАВКАЗУ, СОВЕРШЕННОМ с 27.04 по 10.05.2023 г.

Маршрут:

Пос. Дамхурц – р.Свинячий – пер. Сосновый Загеданский (2674, 1А) – лев.приток р. Сосновая –р. Сосновая – пер. Сосновый (2230, н/к) – р. Большая Лаба – пос. Рожкао – р. Правый Рожкао – в. Дженту (2890, 1А) – траверс хр. Дженту (1А) – траверс сев. Склона в. Большой Пцицер (2258, н/к) – в. Малый Пцицер (н/к) – пос. Бескес

Маршрутная кн.: 1/3-104

Руководитель группы: Епиков Сергей Тимофеевич

Оглавление

| | |
|---|----|
| 1. Справочные данные о походе..... | 3 |
| 1.1 Паспорт маршрута..... | 3 |
| 1.2 Состав группы..... | 3 |
| 1.3 Карта с маршрутом..... | 5 |
| 1.4 Организационные вопросы..... | 7 |
| 1.4 Календарный график движения..... | 8 |
| 1.4.1 Фактический календарный график | 8 |
| 1.4.2 Заявленный календарный график..... | 9 |
| 1.4.3 Запасные варианты..... | 10 |
| 1.5 Список пройденных локальных препятствий..... | 12 |
| 1.6 Соответствие заявленного и пройденного маршрута..... | 12 |
| 2. Описание маршрута..... | 13 |
| 2.1 День 1 (Пос. Дамхурц - Ур. Свинячий - р.Свинячий) (29.04)..... | 13 |
| 2.2 День 2 (Разведка и днёвка) (30.04)..... | 16 |
| 2.3 День 3 (Перевал Сосновый Загеданский) (31.04)..... | 19 |
| 2.4 День 4 (Перевал Сосновый, пос. Рожкао) (01.05)..... | 24 |
| 2.5 День 5 (пос. Рожкао – верх.р. Пр. Рожкао) (02.05)..... | 27 |
| 2.6 День 6 (верх.р. Пр. Рожкао – поляна под в. Дженту) (03.05)..... | 29 |
| 2.7 День 7 (поляна под в. Дженту – в.Дженту (2890, 1А)-траверс хр. Дженту (1А)- траверс хребта Нижний Джент (н/к) (04.05)..... | 31 |
| 2.8 День 8 (в. Малый Пцицер (н/к) – пос. Бескес) (05.05)..... | 36 |
| 3. Выводы и рекомендации..... | 38 |
| 4. Список использованной литературы..... | 38 |

1. Справочные данные о походе

1.1. Паспорт маршрута

| | |
|---|--|
| Район маршрута | Западный Кавказ |
| Вид туризма | Горный |
| Спортивная организация | Центральная Секция Туризма МАИ (ЦСТ МАИ) |
| Категория сложности | 1 |
| Количество участников | 18 |
| Руководитель | Епиков Сергей Тимофеевич |
| Зам. руководителя | Обозов Александр Евгеньевич |
| Выпускающая МКК | МКК ФСТ ОТМ |
| Маршрутная книжка | № 1/3-104 |
| Сроки проведения | 27.04.-10.05.2023 |
| Продолжительность активной части похода | 8 дней |
| Длина маршрута | 84,46 |
| Максимальная высота | 2890 м |
| Суммарный набор высоты | 3711 |

1.2 Состав группы

| | ФИО | Дата рожд. | Работа | Опыт |
|---|---------------------------------|------------|---------------------------------------|--|
| 1 | Епиков Сергей Тимофеевич | 02.03.2000 | АО "ВИСАТ-СЕРВИС", инженер отдела СБП | 3у(г)Алтай, 1у(г)З.Кавказ, 1у(г)З.Кавказ |
| 2 | Орешкин Максим Алексеевич | 12.04.2003 | МАИ, студент группы М8О-204Б-21 | СТ.П. |
| 3 | Спиридонов Георгий Андреевич | 26.08.2000 | МАИ, студент группы М7О-309С-20 | 1у(г)З.Кавказ, 1у(г)З.Кавказ |
| 4 | Ланцевский Степан Александрович | 17.08.2003 | МАИ, студент группы М6О-204Б-21 | 1у(г)З.Кавказ |
| 5 | Архипов Михаил Олегович | 21.11.2003 | МАИ, студент группы М3О-102С-22 | СТ.П. |
| 6 | Касторнова Елизавета Алексеевна | 24.03.2000 | ПАО НПО Наука, инженер -программист | 1у(г)З.Кавказ, 1у(г)З.Кавказ |
| 7 | Заболотнов Семён Константинович | 17.06.2004 | МАИ, студент группы М3О-112Б-22 | СТ.П. |
| 8 | Жуков Владислав Николаевич | 24.01.2004 | МАИ, студент группы М3О-101Б-22 | СТ.П. |
| 9 | Перевощикова | 09.12.1996 | АО Ури банк, | СТ.П. |

| | | | | |
|----|-------------------------------|------------|--|---|
| | Анастасия Геннадьевна | | специалист по кадровой и административной работе | |
| 10 | Обозов Александр Евгеньевич | 28.11.1989 | “Билайн”, инженер-программист | 3у(г)Алтай, 2у(г)Кичик-Алай, 1р(г)З.Кавказ |
| 11 | Горбунов Иван Алексеевич | 25.05.2004 | МАИ, студент М4О-105С-22 | СТ.П. |
| 12 | Казачек Ярослав Михайлович | 05.12.2004 | МАТ, студент, М6О-103с-22 | СТ.П. |
| 13 | Лядовский Григорий Дмитриевич | 05.08.2004 | МАИ, студент М4О-105С-22 | СТ.П. |
| 14 | Махалин Андрей Алексеевич | 20.12.1989 | ООО ЭКМ | 3у(г)Терской-Алатау, 3у(г)Алтай. 2у(г)З. Кавказ, 1у(л)Ю.Урал |
| 15 | Мельничук Артем Петрович | 25.08.2003 | МАИ, студент 7О-308С | СТ.П. |
| 16 | Силин Глеб Андреевич | 26.06.2001 | МАИ, студент 3О-303С | 1у(г)З.Кавказ |
| 17 | Стародумов Игорь Дмитриевич | 02.02.2004 | МАИ, студент М3О-104Б | СТ.П. |
| 18 | Устюжанина Ольга Дмитриевна | 26.05.2004 | | СТ.П. |

1.3 Карта с маршрутом

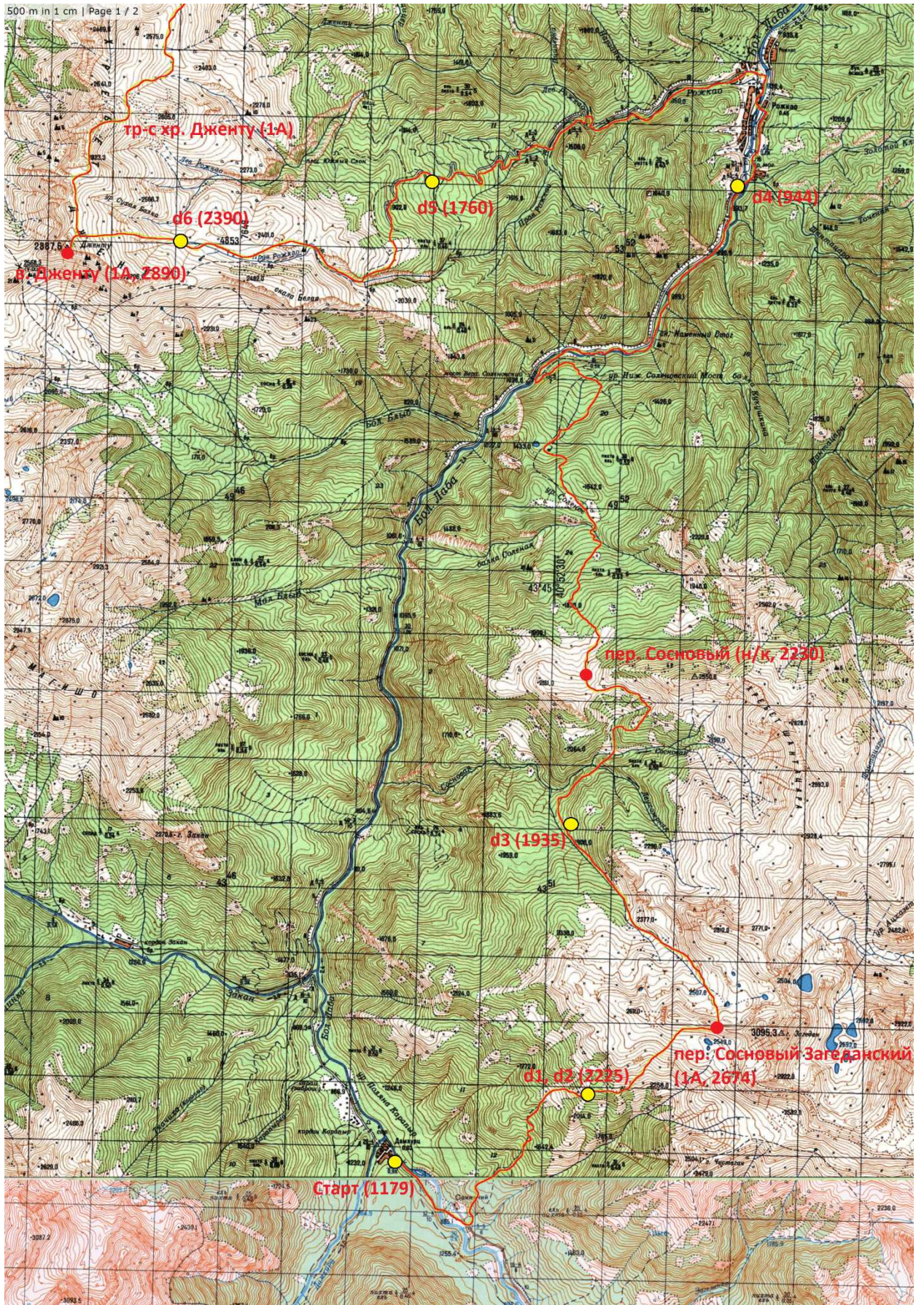

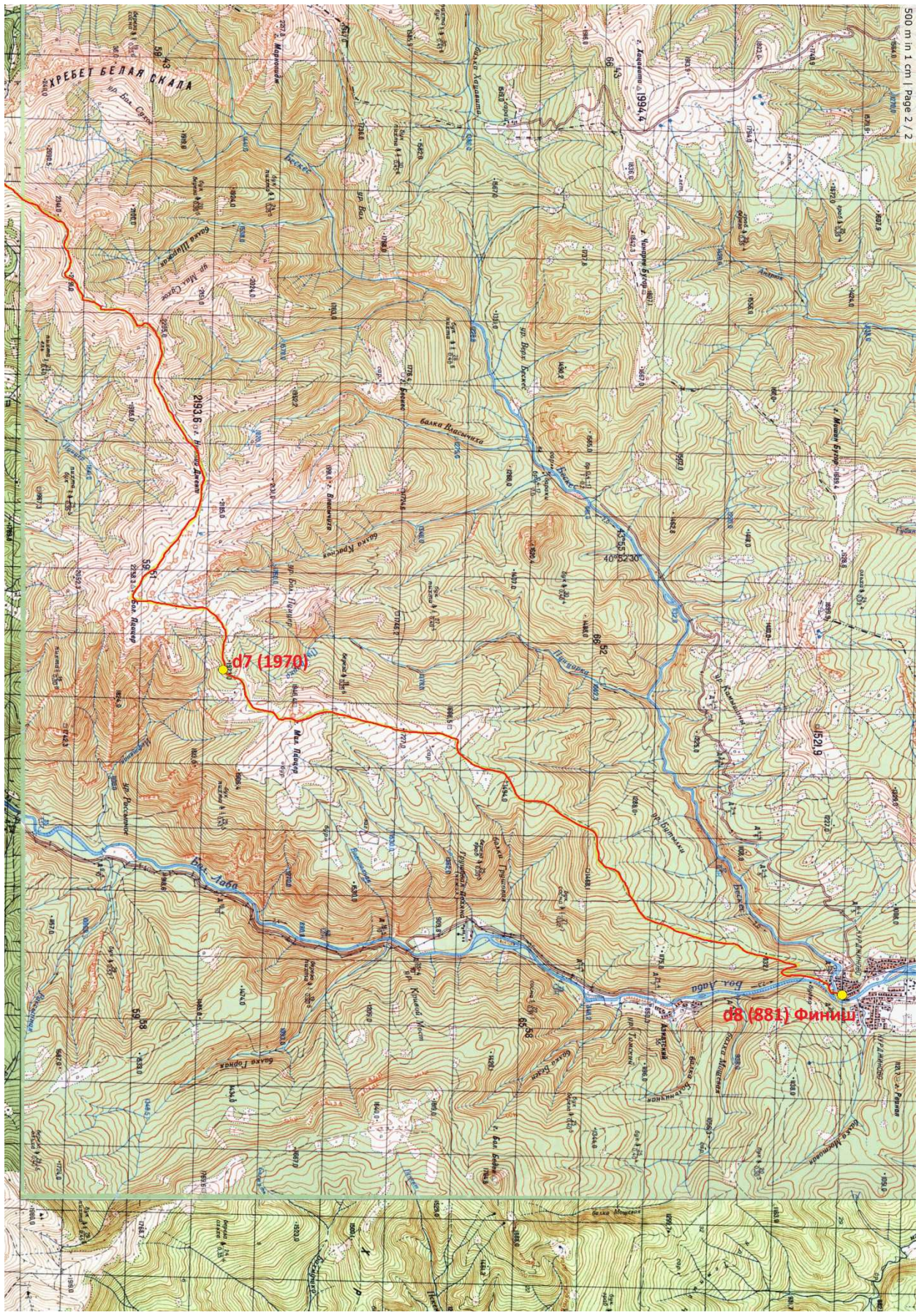

1.4 Организационные вопросы

Группа бала зарегистрирована в МЧС КЧР, имела GPS трекер и спутниковый телефон системы Turaya.

Перед походом было проведено в общей сложности 10 технических тренировок, на которых были отработаны: техника ходьбы в кошках, навыки самозадержания на снежно-ледовом рельефе. Также была проведена полноценная теоретическая подготовка по безопасности и организации быта в горах.

Район хребта Дженту и хребта Шантацара достаточно хорошо освоен секцией ЦСТ МАИ и является безопасным в межсезонье. Начало маршрута было выбрано в поселке Дамхурц, заброска до которого осуществляется по дороге Рожкао-Пхия и занимает довольно много времени, поскольку является гравийной, с большим количеством выбоин, промоин. При подъезде к пос. Дамхурц находится погранпост, в сезон 2021 года здесь у всей группы проверяли паспорта, при этом никаких специальных пропусков не требовалось. В этот же раз на посту никого не оказалось. Вся дорога заняла около 5 ч.

1.4 Календарный график движения

1.4.1 Фактический календарный график

| Дата | № | Участок пути | Высота ночевки | Перепады высоты | Н, м | Lz, км | L, км | Лэфф.,к м |
|-------|---|--|-------------------|--------------------|------|--------|-------|--------------|
| 27.04 | Отправл. из г. Москва 27.04 (21:42), прибытие 29.04 (01:07), г. Армавир, трансфер до пос. Дамхурц | | | | | | | |
| 29.04 | 1 | Пос. Дамхурц - р.Свинячий | 2140 | 1179-2240 | 1061 | 6,03 | 6,03 | 16,64 |
| 30.04 | 2 | Дневка | | | | | | |
| 01.05 | 3 | П.т.-пер. Сосновый Загеданский-лев.приток р. Сосновая-р. Сосновая | 1897 | 2156-2390-2752 | 596 | 5,6 | 5,6 | 11,56 |
| 02.05 | 4 | П.т.-пер. Сосновый (н/к, 2176)-р. Большая Лаба-р. Большой Блыбь – пос. Рожкао | 944 | 944-2843-2240 | 91 | 12,4 | 12,4 | 17,2 |
| 03.05 | 5 | П.т.-верх.р. Рожкао | 1728 | 944-1745 | 801 | 10,79 | 10,79 | 18,79 |
| 04.05 | 6 | П.т.-поляна под в. Дженту | 2390 | 1728-2390 | 662 | 5,89 | 5,89 | 12,51 |
| 05.05 | 7 | П.т.-в.Дженту(1А, 2890)-траверс хр. Дженту(1А)-траверс хребта Нижний Джент-сев. Склон в. Б. Пцицер | 2153 | 2390-2890-2153 | 600 | 13,48 | 13,48 | 19,48 |
| 06.05 | 8 | П.т.-Малый Пцицер-пос. Бескес | 828 | 2153-828 | 0 | 16,2 | 16,2 | 16,2 |
| 07.05 | 9 | Отдых на горячих источниках | | | | | | |
| 08.05 | 10 | Отдых, трансфер. в г. Армавир | | | | | | |
| 09.05 | Отправл. из г. Армавир 09.05 (03:13), прибытие в г. Москва 10.05 (10:18) | | | | | | | |
| ИТОГО | | | | | 3811 | 70,39 | 70,39 | 112,38 |

Длина маршрута $70,39 * 1,2 = 84,46$ км

1.4.2 Заявленный календарный график

| Дата | № | Участок пути | Высота ночевки, м | Перепады высоты | Н, м | Lz, км | L, км | Лэфф.,км |
|-------|---|--|----------------------|--------------------|------|--------|-------|----------|
| 27.04 | Отправл. из г. Москва 27.04 (21:42), прибытие 29.04 (01:07), г. Армавир, трансфер до пос. Дамхурц | | | | | | | |
| 29.04 | 1 | Пос. Дамхурц -р.Свинячий | 2140 | 1179-2240 | 1061 | 6,03 | 6,03 | 16,64 |
| 30.04 | 2 | П.т.-пер. Сосновый Загеданский(1А, 2674)-цирк. Под п. Николаева | 2752 | 2156-2390-2752 | 596 | 6,91 | 12,87 | 12,87 |
| 01.05 | 3 | П.т.-пер. Майский(1А, 2843)-хр.близ. в Семиколенка | 1768 | 2752-2843-2240 | 91 | 11,51 | 11,51 | 11,6 |
| 02.05 | 4 | П.т.-сев. Склон в. Нахшир-Рожкао | 944 | 2240-2300-1800-944 | 90 | 19,5 | 19,5 | 21,4 |
| 03.05 | 5 | П.т.-верх.р. Рожкао | 1728 | 944-1745 | 801 | 10,79 | 10,79 | 18,79 |
| 04.05 | 6 | П.т.-поляна под в. Дженту | 2390 | 1728-2390 | 662 | 5,89 | 5,89 | 12,51 |
| 05.05 | 7 | П.т.-в.Дженту(1А, 2890)-траверс хр. Дженту(1А)-траверс хребта Нижний Джент-сев. Склон в. Б. Пцицер | 2153 | 2390-2890-2153 | 500 | 10,87 | 10,87 | 15,87 |
| 06.05 | 8 | П.т.-Малый Пцицер-пос. Бескес | 828 | 2153-828 | 0 | 15,7 | 15,7 | 15,7 |
| 07.05 | 9 | Запасной день | | | | | | |
| 08.05 | 10 | Отдых, трансфер. в г. Армавир | | | | | | |
| 09.05 | Отправл. из г. Армавир 09.05 (03:13), прибытие в г. Москва 10.05 (10:18) | | | | | | | |
| ИТОГО | | | | | 3801 | 87,2 | 87,2 | 125,38 |

В зачет 87.2 км * 1,2 = 104,64 км.

1.4.3 Запасные варианты

Вариант №1

В случае обильного количества снега после пер. Сосновый Загеданский, вместо траверса склона к пер. Сосновый, допускается спуск вдоль лев. притока р. Сосновая, подъем по р. Сосновая до пер. Сосновый и далее в пос. Рожкао.

| Дата | № | Участок пути | Высота ночевки, м | Перепады высоты | Н, м | Lz, км | L, км | Лэфф.,км |
|-------|---|---|-------------------|-----------------|------|--------|-------|----------|
| 30.04 | 2 | П.т.-пер. Сосновый Загеданский-лев.приток р. Сосновая-р. Сосновая | 1897 | 2156-2390-2752 | 596 | 4,5 | 4,5 | 10,87 |
| 01.05 | 3 | П.т.-пер. Сосновый (н/к, 2176)-р. Большая Лаба-р. Большой Блыбь – пос. Рожкао | 944 | 944-2843-2240 | 91 | 12,4 | 12,4 | 17,2 |

Вариант №2

В случае обильного снега на траверсе к пер. Сосновый, допускается его обход из цирка п. Николаева путем спуска по р. Сосновая и последующему подъему на пер. Сосновый.

Вариант №3

В случае, если траверс хр. Дженту (1А) невозможен, допускается совершить (или не совершить) радиальное восхождение на в. Дженту (1А, 2890), после чего осуществить обход хребта ниже по склону к истоку р. Левый Рожкао с последующим прохождением пер. 2603(1А).

| Дата | № | Участок пути | Высота ночевки, м | Перепады высоты | Н, м | Lz, км | L, км | Лэфф.,км |
|-------|---|--|-------------------|---|------|--------|-------|----------|
| 05.05 | 7 | п.т. – в Дженту Гл. (2887, с седла в северном гребне, 1А) - вост. гребень в. Дженту - р. Пр. Рожкао - пер. 2603 (1А) - СВ отрог в.Дженту | 2470 | 2390-2887-2390-2340-2603-2470 | 760 | 8,6 | 8,6 | 16,2 |
| | 8 | п.т. - траверс СВ отрога г. Дженту - в. Б. Пцицер (1А, 2258) - в. М. Пцицер - пос. Бескес | | 2470-2065-2130-2065-2185-1865-1920-1835 | 0 | 24,94 | 24,94 | 24,94 |
| ИТОГО | | | | | 760 | 33,54 | 33,54 | 41,1 |

В зачет 94,17 км * 1,2 = 113 км.

Вариант №4

В случае, если траверс хр. Дженту (1А) невозможен, допускается совершить (или не совершить) восхождение на в. Дженту (1А, 2890), после чего осуществить спуск в пос. Рожкао с последующим прохождением в. Б. Пцицер (1А, 2245) и спуском в пос. Бескес.

| Дата | № | Участок пути | Высота ночевки, м | Перепады высоты | Н, м | Lz, км | L, км | Лэфф.,км |
|-------|---|---|-------------------|-------------------|------|--------|-------|----------|
| 05.05 | 7 | П.т.-верх.р. Рожкао -пос. Рожкао | 944 | 2188-945 | 0 | 0 | 13,61 | 13,61 |
| 06.05 | 8 | П.т.-ю. склон в. Б. Пцицер | 1961 | 945-1961 | 1016 | 7,96 | 7,96 | 18,18 |
| 07.05 | 9 | П.т.-в. Б. Пцицер (1А, 2245)-пос. Бескес | 836 | 1961-2245- 836 | 284 | 16 | 16 | 20,4 |
| ИТОГО | | | | | 3801 | 23,96 | 37,57 | 52,19 |

В зачет 84,59 км * 1,2 = 101,5 км.

Вариант №5

Для обеспечения безопасности участников похода, при непредсказуемых погодных условиях, допускается комбинировать все представленные запасные варианты.

Вариант №6

Допускается обход любого локального препятствия по долинам.

Вариант №7

Пос. Дамхурц – пер. Сосновый Загеданский (1А, 2674) – пер. Сосновый (н/к) – пос. Рожкао – р. Пр.Прожкао -в. Дженту (1А, 2890) с подъемом по с. Греюню и спуском по восточному гребню (или в обратном направлении) – пер. 2603 (1А) – пер. Б. Бцицер (1А) – пос. Рожкао – пос. Бескес.

1.5 Список пройденных локальных препятствий

| № | Наименование | Категория сложности* | Высота | Хар-ка ** |
|---|---------------------------|----------------------|---------------|-----------|
| 1 | Пер. Сосновый-Загеданский | 1А | 2674 | Тр-Сн |
| 2 | Пер. Сосновый | н/к | 2230 | Тр |
| 3 | В. Дженту | 1А | 2890 | Сн-ск |
| 4 | Траверс хр. Дженту | 1А | 2890- 2341 | Сн-ск |
| 5 | Траверс в. Большой Пцицер | н/к | 2258 | Тр |

1.6 Соответствие заявленного и пройденного маршрута

Фактический маршрут отличается от заявленного. Из-за неблагоприятной снежной обстановки, плохих погодных условий и отставания от графика на один день группой был использован запасной вариант №1.

Снежная обстановка в районе хребта Шантацара и в районе п. Загедан отличается от снежной обстановки в районе хребта Дженту в худшую сторону. В районе пика Загедан и в его окрестностях, начиная с высоты примерно 2300 м, наблюдались карнизы на склонах северной и западной экспозиции. В связи с этим, группа отказалась от прохождения перевала Майский. Кроме этого, в день, когда предполагалось возможное прохождение перевала, погода была не самой благоприятной: периодически группу сопровождали осадки, с видимых склонов, в районе перевала Майского, сходили небольшие лавины. Проходить перевал Майский в таких метеоусловиях было небезопасно, а терять еще один день на ожидание стабильной погоды было нельзя, поскольку требовалось сохранять запас в 1 день на второй участок маршрута (на случай непредвиденных обстоятельств).

Состав участников отличается от заявленного. Ларченко А. О. был вынужден отказаться от похода по состоянию здоровья.

2. Описание маршрута

2.1 День 1 (Пос. Дамхурц - Ур. Свинячий - р.Свинячий) (29.04)

Выгрузившись из машин в пос. Дамхурц мы перелили бензин в бутылки, перепаковали рюкзаки, сделали фотографии и в районе 8 утра вышли на маршрут.

На картах и спутниковых снимках от ур. Свинячий была отмечена/видна дорога, идущая вдоль ручья. При этом, была также информация о том, что по правому (орогр.) берегу р. Свинячий берет начало тропа, которая отходит от него на северо-запад и выводит к кошу на высоте около 2250 м.

Фактически сначала подъем шел по петляющей грунтовой дороге, которую пересекал небольшой ручей, который преодолевался вброд. Броды не представляли сложности, но ботинки было решено снимать, чтобы как можно дольше сохранять их сухими (ожидалось несколько дней непогоды). Судя по обнаруженным частям от спецтехники и остаткам стоянок, дорога использовалась для лесозаготовки и была заброшена как минимум, 2-3 десятилетия, в связи с чем, через уже через два перехода периодически начала теряться в кустарнике и осыпях. В итоге, через 4 перехода, дорога полностью исчезла и, поскольку видимые тропы уводили сильно в сторону от предполагаемого трека маршрута, было принято решение продолжать подъем в направлении ориентировочной стоянки кратчайшим путём.

Дальнейший подъем проходил по довольно крутому склону в зоне леса, набор высоты производился галсом, периодически появлялись снежники, пересекающие маршрут подъёма. Начиная с 4-ого перехода, группу сопровождал дождь, который довольно быстро стал проливным, а затем перешёл в град и снег.

С выходом в редколесье видимость существенно снизилась, и вскоре группа упёрлась в довольно большой участок, закрытый обильным количеством труднопроходимого снега. До предполагаемой точки ночевки у коша оставалось около 800 метров. В связи со стабильно ухудшающейся погодой, усталостью группы и риском появления заболевших участников, руководителем было принято решение ставить лагерь и ожидать улучшения погоды. Дополнительным фактором, повлиявшим на принятие решения о прекращении движения в первый день, послужила довольно хорошая поляна, пригодная для размещения большой группы (4 палатки), что было особенно актуально на фоне отсутствия информации о наличии места для лагеря выше.

Место стоянки представляло небольшую поляну в зоне леса, вблизи пологого снежника, который использовался как источник воды (ручьи обнаружить не удалось, в связи с чем, пришлось топить снег).

При активной работе опытных участников, удалось очень быстро поставить лагерь, организовать кухню, провести комплекс мероприятий, снижающих

вероятность возникновения простудных заболеваний в группе. К вечеру осадки периодически стихали и удалось развести костёр, погреться и подсушить одежду.

С вечера дежурные налили воду во фляги и для кухни, а группа получила подробные инструкции, чтобы утром можно было как можно раньше выдвинуться, пользуясь погодным окном (осадки прогнозировались с обеда).



Фото 1. Начало маршрута.



Фото 2. Подъем от дороги.



Фото 3. Выход в редколесье.

2.2 День 2 (Разведка и днёвка) (30.04)

Утром второго дня, шёл мелкий снег, видимость была существенно лучше, что позволило оценить обстановку. Вести подъём кратчайшим путём дальше не имело смысла, т.к путь пролегал через глубокие раскисшие снежники, а в дальнейшем упирался в крутой скальный склон. После анализа карты и видимого рельефа, было принято решение отправить несколько человек на разведку дальнейшего маршрута, а группа в это время должна была максимально собраться и ожидать в палатках.

Разведывательная группа состояла из руководителя маршрута и двух физически сильных участников, имеющих опыт горных походов, с собой у них имелся спутниковый трекер, карта, компас, сигнальный фальшфейер, ледорубы.

В качестве старшего в лагере остался зам. руководителя маршрута, у которого также имелся спутниковый телефон, трекер, карта, компас, то есть, в случае непредвиденной ситуации группа имела возможность гарантированно вернуться в исходную точку по пути подъёма или вызвать внешнюю помощь.

На высоте 150 метров от лагеря, был обнаружен логичный путь подъёма с выходом на хребет, идущий в направлении к перевалу Сосновый Загеданский. Разведывательная группа, пользуясь хорошими погодными условиями, принимает решение продолжать подъём до тех пор, пока не будет достоверно видно, что путь к перевалу открыт и преодолим большой группой с рюкзаками. На пути подъёма разведывательная группа пересекла мелкий курумник и неглубокие снежники, обнаружила медвежьи следы, которым на вид было несколько дней. После выхода из зоны леса, «разведчики» продолжили подъём в направлении верхней точки хребта, по пути стараясь огибать снежники. Движение было осложнено тем, что выше зоны леса периодически поднимался сильный ветер с пургой, который из соображений безопасности приходилось пережидать, в один из моментов, когда ветер стих, вдали был замечен перевал Сосновый Загеданский и путь дальнейшего подъёма к нему, который выглядел преодолимым. Обратный спуск вниз к лагерю проходил по пути подъёма, с опорой на видимые следы, сделанные снимки и записанный трек. Разведка дальнейшего пути подъёма заняла у группы из трёх физически подготовленных участников без рюкзаков около 3ч, при этом до седловины перевала оставалось ещё около одного-двух переходов.

Ни в ходе разведки, ни в процессе подъёма на следующий день, кош (ориентировочное место ночёвки), обнаружен не был, что позволило предположить, что его отметка на карте ошибочна, либо он уже разрушен. В любом случае, рекомендуем с осторожностью относиться к данному ориентиру.

По возвращении в лагерь, было принято решение делать днёвку и сушить вещи, поскольку маршрут дальнейшего движения был уже понятен, а до предполагаемого начала осадков группа уже не успела бы пройти полноценный ходовой день и встать лагерем в удобном месте. Кроме того, снежно-ледовая

обстановка не располагала к прохождению по основной нитке маршрута с преодолением перевала Майский, что давало ещё один запасной день.

Остаток дня была довольно хорошая погода, группа высушила большую часть вещей, отдохнула, подняла боевой дух, преисполнилась хорошим настроением и решительностью. Важно отметить, что ни во второй, ни в один из последующих дней никто из участников похода не заболел.



Фото 4. Лагерь первого дня в зоне леса.



Фото 5. Маршрут выхода на хребет.



Фото 6. Разведчики выходят на хребет.



Фото 7. Вид на перевал Сосновый Загеданский.

2.3 День 3 (Перевал Сосновый Загеданский) (31.04)

Ночью второго дня была отрицательная температура, выпал снег, палатки занесло. Подъем произвели рано, группа быстро позавтракала, собралась и выдвинулась в путь по, разведанному накануне, маршруту. Благодаря сделанной днёвке, группе удалось держать достаточно хороший темп, поскольку вышли рано, глубокие снежники удалось преодолеть ещё до момента их раскисания, что тоже положительно сказалось на скорости движения (даже самые увесистые участники не проваливались), тропили попеременно, преимущественно опытные участники. По мере подъёма, ветер периодически нагонял туман изредка начиналась пурга, но видимость стабильно была допустимой (не менее 150- 200 м). За три перехода удалось выйти на перевал (в 10 часов дня) траверсом с запада на восток. Поскольку практически перед выходом на седло пурга усилилась, было принято решение не оставлять на перевале записку, а спешно делать фотографии и начинать спуск.

Спуск с перевала затяжной, снег глубокий, по мере выхода в редколесье, местами приходилось тропить по колено. На окрестных склонах наблюдались свежие точечные лавины. На одном из привалов, с опорой на увиденную снежно-ледовую обстановку, было окончательно принято решение отказаться от

прохождения перевала Майский и переходу к запасной ветке маршрута номер 1. За два с половиной перехода удалось покинуть зону снега. С выходом в редколесье, практически сразу была обнаружена звериная тропа, по которой группа продолжила дальнейшее движение, стараясь сильно не сбрасывать высоту. Далее маршрут шёл чуть выше предполагаемого трека по правой стороне ручья, пересекая многочисленные крутые снежки. До точки ночевки группа не дошла один переход и решила встать лагерем, поскольку была обнаружена хорошая пологая травянистая поляна в лесу, с ручьём неподалёку.



Фото 8. Лагерь под утро занесло снегом



Фото 9. Группа выходит из зоны леса.



Фото 10. Группа выходит на гребень.



Фото 11. Группа на подходе к пер. Сосновый Загеданский.



Фото 12. Группа на пер . Сосновый Загеданский.



Фото 13. Путь спуска с перевала.



Фото 14. Группа на спуске с перевала.



Фото 15. Сход лавины на окрестных склонах.

2.4 День 4 (Перевал Сосновый, пос. Рожкао) (01.05)

Ночью погода прояснилась, ветер разогнал облака, а утром выглянуло солнце. Подъём был ранний, поскольку предполагалось преодолеть большое расстояние. Участники группы приспособились к походному быту, поэтому завтрак и сбор лагеря не занял много времени. Дальнейший путь лежал в сторону перевала Сосновый. Уже в течении первого перехода, группа вышла на хорошую дорогу, используемую для лесозаготовки, которая выходит прямо на перевал и ведёт дальше в ущелье к автомобильной дороге Рожкао-Пхия. Преодоление перевала Сосновый, спуск на дорогу Рожкао-Пхия и путь до пос. Рожкао не составил большого труда для окрепшей группы, проведшей несколько дней среди снега и крутых склонов. По пути открылся вид на хребет Дженту и саму вершину – они выглядели пригодными для прохождения.

По пути, чуть ниже перевала Сосновый, возле двух кошей был сделан большой привал с перекусом – в этом месте есть удобная беседка со столом.

В пос. Рожкао группа остановилась на неоднократно проверенной туристами ЦСТ МАИ базе отдыха Богатырь, хозяева которой позволяют поставить палатки под навесом, высушить вещи в бойлерной и погреться в бане.



Фото 16. Тракторная дорога на перевал Сосновый.



Фото 17. Группа на перевале Сосновый.



Фото 18. Спуск по дороге в пос. Рожкао.



Фото 19. На базе отдыха "Богатырь".

2.5 День 5 (пос. Рожкао – верх.р. Пр. Рожкао) (02.05)

Решаем дальнейшее движение осуществлять согласно основной заявленной нитке. В предыдущий день мы отчетливо видели хребет Дженту и саму вершину – они пригодны для прохождения. Начинаем подъем к вершине Дженту. По пути нам встречается 2 брода, в 2021 году оба были почти по пояс и с сильным течением, а сейчас едва ли по колено. Проходим в касках, веревку не используем. Дорога наверх достаточно оживленная (по ней возят туристов) и очевидна, однако имеет множество развилок, нужно быть осторожным и контролировать трек. Группа идет быстро, поэтому до места ночевки приходим раньше запланированного. Решаем пройти чуть дальше, где находим прекрасную площадку под лагерь.



Фото 20. Первый брод.



Фото 21. Второй брод.



Фото 22. Дорога, ведущая к подножью в. Дженту.

2.6 День 6 (верх.р. Пр. Рожкао – поляна под в. Дженту) (03.05).

Довольно быстро поднимаемся на поляну под в. Дженту. Местами дорога покрыта небольшими снежниками, однако сложности они не представляет. При подходе к поляне, замечаем следы, предположительно группы Лебедева А. А., которая по графику движения должна была совершить восхождение днем ранее. На поляне оказывается, что отсутствуют ручьи – нам не привыкать, топим снег, отдыхаем, любуемся прекрасными видами. Видимость прекрасная, видно г. Эльбрус.



Фото 23. Подъем к подножию в. Дженту.



Фото 24. Вид на в. Загедан и хр. Шантацара.



Фото 25 . Вид на в. Дженту и путь подъема через седло.

2.7 День 7 (поляна под в. Дженту – в.Дженту (2890, 1А)-траверс хр. Дженту (1А)-траверс хребта Нижний Джент (н/к)) (04.05).

Подъем ранний, в 4 утра уже вся группа начинает сборы – планируем совершить траверс как можно более рано. С погодой пока везет, поначалу поднимался сильный ветер, но вскоре начинает стихать.

Поднимаемся на седло между в. Дженту и в.2803. Подъем не сложный, однако местами крутые снежники, снег еще подмерзший с ночи, ступени делать трудозатратно. «Тропим» попеременно, особое внимание на тех, кто предстоящим летом и осенью отправляется в походы 2 к.с. – хорошая тренировка для них. На перемычке оставляем рюкзаки, надеваем каски, гамаши, и кошки. Подъем на в. Дженту несложен и относится к категории 1А. Движение происходит полностью по снегу, делаем ступени. Весь скальный рельеф скрыт под снежной шапкой. С вершины открываются прекрасные виды. Перевальный записки не находим, оставляем свою, делаем фотографии и спускаемся на седло по пути подъема и далее уходим на траверс хребта.

Первое препятствие – вершина 2803. Подъем на нее по плотному, еще не успевшему раскиснуть снегу. Спуск также по снегу, далее простое движение по широкому гребню с выходом к вершине 2821. Подъем и спуск на нее по плотному снегу, какие-либо тропы отсутствуют. С траверса открываются потрясающие виды на скальные сбросы западного склона хребта, наблюдаются большие карнизы. Идем вдоль выступающих из-под снега камней, подалее от карнизов. Следующая вершина – 2809. Подъем и спуск также по снежникам. После этого начинаем завершать траверс и выходить на тропу в сторону хребта вершины Нижний Джент. Местами встречаем крутые снежники, для группы проблем это не представляет, натренировались за прошедшие дни достаточно сильно. Ближе к обеду выходим на перемычку рядом с в. Нижний Джент. На ней решаем лагерь не разбивать, а идти дальше в надежде найти нормальный ручей. На подходе к в. Большой Пцицер решаем встать на большой привал и натопить снега из ближайшего снежника и наполнить фляги, т.к большую часть дня шли без воды. Стоит отметить, что на протяжении всего траверса хребта, вплоть до выхода на дорогу после в. Большой Пцицер нет нормальных ручьев, либо они отсутствуют. Далее траверсируем в. Большой Пцицер и спускаемся вниз по гравийной дороге до места ночевки.



Фото 26. Группа выходит на восхождение.



Фото 27. Группа на седле.



Фото 28. Подходим к вершине.



Фото 29. Группа на в. Дженту.



Фото 30. Дальнейший траверс с в. Дженту



Фото 31. Вид на сбросы и карнизы.



Фото 32. Продолжаем траверс по тропе.



Фото 33. Группа на траверсе в. Большой Пцицер.

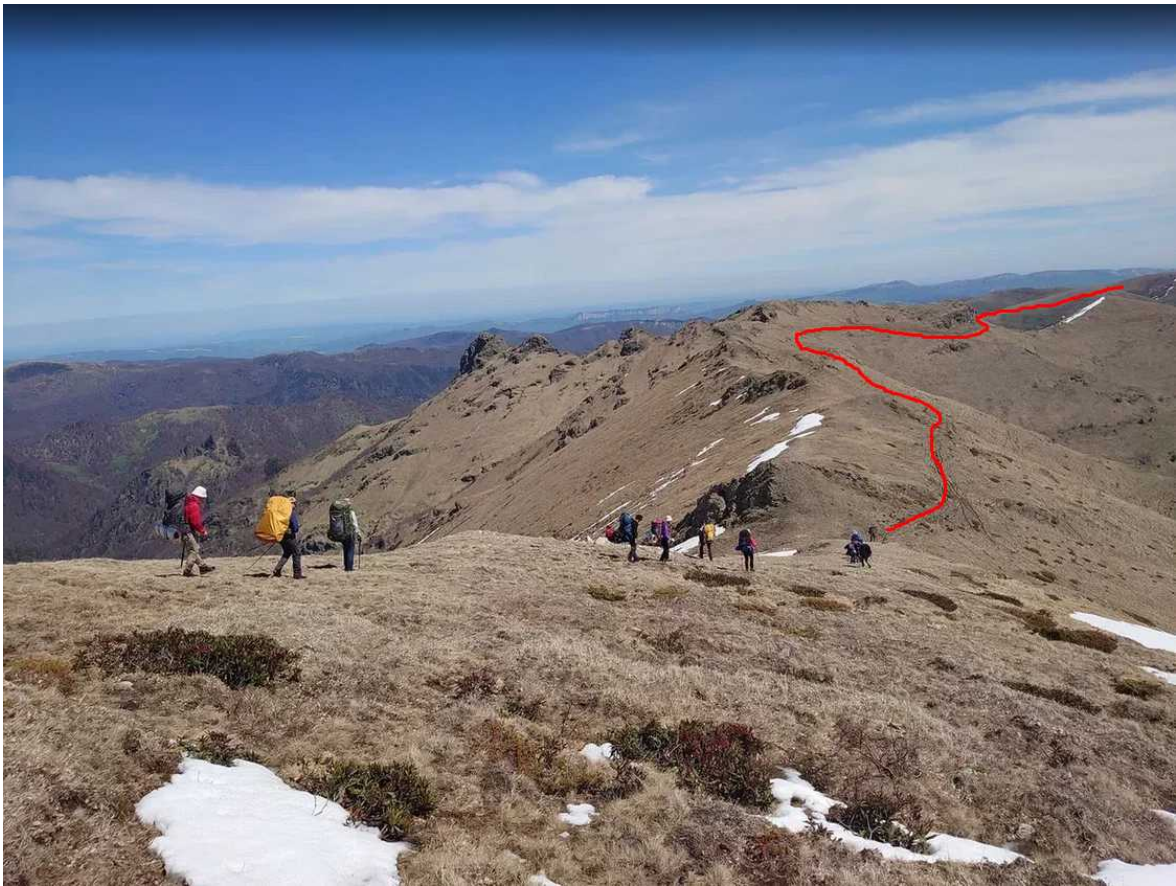

Фото 34. Лагерь после в. Большой Пцицер.

2.8 День 8 (в. Малый Пцицер (н/к) – пос. Бескес) (05.05).

С утра хорошая солнечная погода, выходим поздно, в районе 9 утра. Идем в сторону малого Пцицера, по тропе начинаем спуск в сторону пос. Бескес. Темп группы довольно быстрый, все идут очень бодро. Примерно к 13.00 дня выходим к пос. Бескес и последнему броду. Бродить решаем по правому автомобильному броду. Достаем веревку, надеваем каски. Первым идет руководитель, обвязанный булинем, и организует страховку с противоположного берега реки. Глубина где-то по колено, но вода прибывала и последним участникам уже была местами по пояс. Самые высокие переносят за несколько ходок на другой берег рюкзаки, после чего по очереди начинаем бродить. На брод, в общем сложности потратили около 1 ч. Завершив переход речки, отправляемся на поляну в пос. Бескес, где, разбив лагерь напротив библиотеки и закупив вкусняшек в магазине, остаемся на ночлег. На следующий день отправляемся на термальные источники в г. Мостовской, еще через день оказываемся в Армавире, откуда уезжаем в Москву.



Фото 35. Группа на спуске в пос. Бескес.



Фото 36. Продолжаем спуск в пос. Бескес.



Фото 37. Вешаем веревку для прохождения последнего брода.

3. Выводы и рекомендации

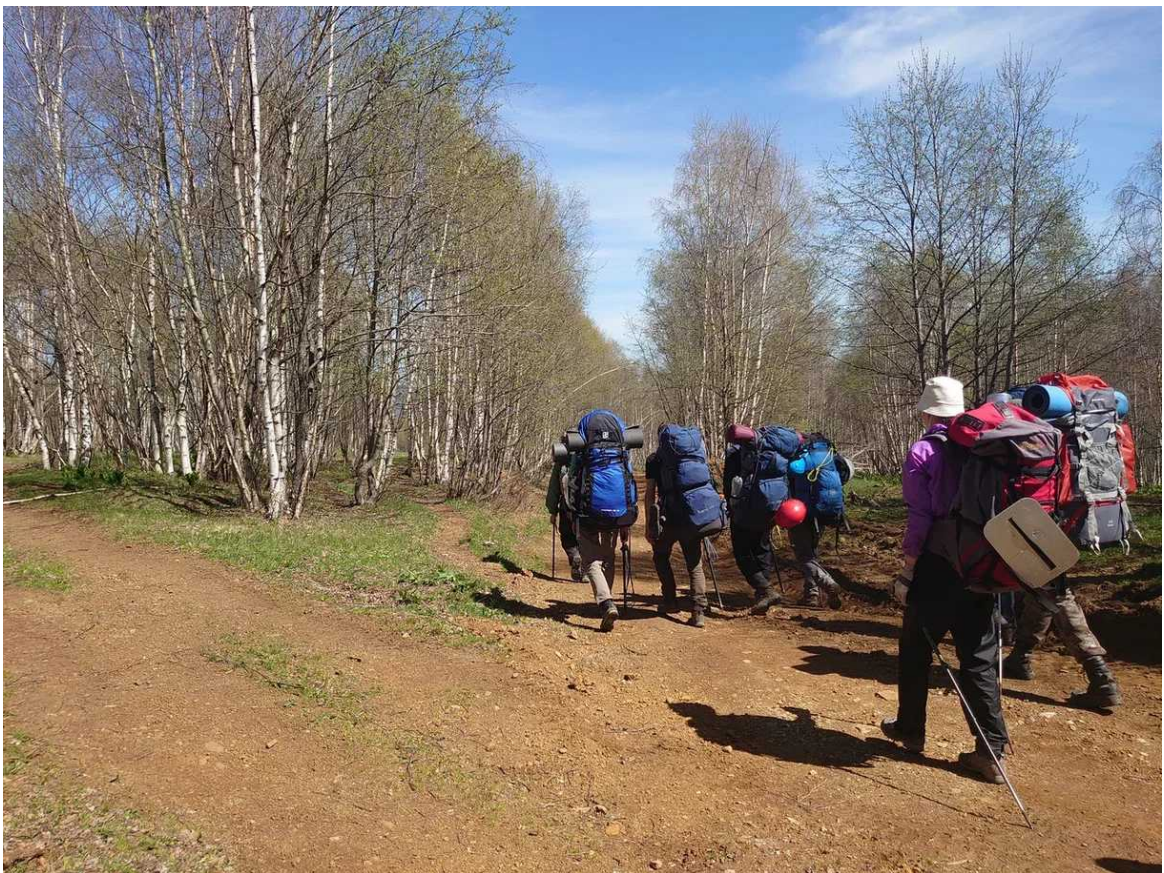
Поход задумывался как тренировочный, позволяющий группе на практике применить навыки, отработанные на тренировках, чтобы в дальнейшем пойти в поход второй категории. Считаем задачу выполненной с полна. Ребята познакомились с горами и прочувствовали все особенности спортивного похода.

4. Список использованной литературы

1. <https://caucatalog.ru/>
2. <http://turclubmai.ru/sub/312>
3. <https://nakarte.me/>